朝鮮日報
夕刊
十四日(火)
本紙朝夕刊十二面
(新聞社・發行所 情報: [illegible])
◆本社定期刊行物◆
「光明」 (一月號發行)
「女性」 (上同)
「少年」 (上同)

首相、今後方針發表

抗日政權及軍隊에는 既定膺懲方針에 邁進

此際에 根本的手術廻避는 不可하다

眞正한 持久戰은 今後!

【東京電話同盟】政府는 南京陷落의 重大意義에 鑑하야 今後에 處할 帝國의 方針에 關하야 十四日의 閣議決定을 根幹으로 正午近衛首相談의 形式下에 如左히 聲明書를 發表하엿다

近衛內閣總理大臣談

南京은 如斯히 빨르게도 陷落되엿슴은 오히려 意外의일로 이는 陛下의 御稜威자 그러케 하는것이며 또 我陸海軍忠勇의 所致로 國民으로다 感謝하는바이다 特히 戰傷死者에 對하야서는 드릴말을 알수업다 이런 事變에 當初에잇서 日本은 될수록 不擴大解決方針을 取하얏스므로 戰略的에 그만치 日本에 無理이엿다 그럼에도 不拘하고 僅僅 數個月에 北은 黃河以北의 大地域을 席捲하고 南은 江南一帶의 要衝地를 擊破하얏다 皇軍의 實力에 對하야서는 事實이 雄辯하고도 남음이 엿다고 생각한다 흔히 日本軍隊뿐아니라 모든 今日의 日本의 實力에 對한 測量의 틀림이 南京政府의 致命的 錯覺이엇다 나는 支那가 어點에 關한 從來의 誤認을 訂正하고 이以上의 無用한 抵抗은 그만둘것으로라고 생각한다 諸外國도 亦是 東亞의安定力인 日本의地位를 바르게認識하지안코는 안될것이다 그러면 支那의軍隊도 强하얏다 그만한 軍隊를 本來의使命을 爲하야 使用치안코 틀린方向에 使用한것은 遺憾으로 이는 全然 支那指導者의 責任이라할것이다 所謂 其本正而末治者成으로 國民政府가 排日을前提로 支那의 民族主義를 動員한것에 千仞의 功을 一簣로 欠하는結果를 招來한것이다 우리는 今日까지 一貫하야 支那가 어點에 猛反省을 加하야 蹶然한 日支提携의 大道에 歸하기를 求하야 松井最高指揮官의 投降勸告도 어不得已한 苦衷에서 나온것이다 어에對하야 一顧도 하지안키때문에 總攻擊을 敢行하게되엇든것이다

南京陷落의 報道를 接하고 我等은 當然의 勝利에 狂喜하게 南에게 同文同種인 五億의民衆의 立場에서서 彼等의 救할수업는 迷妄을 슬퍼하지안을수업다 게다가 南京死守를 豪語한 蔣介石은 빨리 脫出하고 只今도 長期抵抗을 呼號하고잇스나 近代戰爭은 軍事만아니라 産業 그他全般에 亘하야 國家總動員體勢의 우에 行하고잇다 게릴라戰術의 效果를 期待하는等을 말함은 例에依하야 共産黨의 術中에 陷한것뿐이다 國民政府는 外交的으로도 實力의 行動에잇서서도 그 局限으로다 하엿다 더욱 그 結果에 對하야 責任을지지안코 首都를버리고 政府는 分散하야 只今은 一個의 地方軍閥에 轉落하고엿다 今日도 豪末도 反省의 빗이 업슴이 明白하게되엿스면 我等은 끗까지 膺懲의 손을 늣추지안는다 대게 日本은 抗日政權과 軍隊에 對하야는 끗까지 膺懲의 손을 늣추지안는다 支那一般民衆의 生活에 對하야는 關心을 에 연출수업다 대게 人民이엇는곳에는 政府가 업을수업다 그 政府야말로 實權잇는것에아니면 안된다 그러면 北京 天津 南京 上海의 四大都市를 放棄한 國民政府단것은 實體업는 그림자에 가갓다 그러면 國民政府崩壞의 後를 바다 方向이 따르는 新政權이 發生하는 境遇에 日本은 이에協力하게 共存共榮의 具體的方策을 講究할바게 업게될것이다 今次事變에 잇서서 不幸의 戰禍가 友好第三國人의 生命財産에 及함은 同情을 不禁한다 그러데 只今世界는 一個의 變革期에다 어世界의 時運을 正解하는 者잇스면 親日的基礎의 우에서만 支那의 國家組織은 成功하는것이오 또 그가튼 新政權의 出現에依하야 歐米諸國의 東亞의 利益은 비로소 安全함이 疑心업슬것이다 支那事變은 東亞의 一個의 悲劇이다 이런 種類의 悲劇을 反復하지안키爲하여서는 此際日本은 根本的手術을 回避하여서는 안된다 南京의 陷落은 이意味에서 말하면 全般的인 支那問題의 序幕이여 眞正한持久戰은 여로부터 始作한다고 覺悟치안으면 안된다 此際 內治外交의 百般에 亘하야 國民諸君에 一層奮鬪하기를 要望한다 (寫眞은 近衛首相)

蔣介石宣言發表

依然長期抗戰을云謂

【上海十四日發同盟】南京抛棄를 當하야 蔣介石은 十三日「支那軍은 南京으로부터 退却하더라도 對日抗戰은 依然히 繼續한다」하는 宣言을 發表하엿다 宣言要旨는 左와갓다

支那軍의 南京退却은 我國民政府의 一貫한 徹底的長期抗日作戰에 影響을不及하는것이다 이미都를 重慶에移한 南京은 政治上 軍事上 何等의重要性도 가지지안는다 軍의作戰으로 陣地를 時時變更하는것은 當然한것으로 조금도 危懼할것이 不當하다 따라서 支那軍은 作戰上 南京守備軍과 駐屯軍을 ○○○方面에 後退케하야 다시 國府의 抗日戰備를 繼續하려하는것이다 (寫眞은 蔣介石)

張群도豪語

【上海十四日發同盟】大本營發表 張群은 十三日에 香港에서 트란스·오-슈의 記者에 對하야 左와가튼 重要意見의 發表를하엿는데 蔣介石 汪精衛等 國府首腦의 意見을 代表하는것으로 매우 注目된다

中國政府의 旣定方針 繼續은 南京陷落後도 不動하다 中日戰爭勃發初에 中國政府는 戰爭의 永續될것을 엇고 長期抗戰의 準備를하고 數年間戰爭準備를하엿다 中國의 實力 欠乏은 근심할것이업고 또 財政의 破綻을 근심할것이업다 一切의 傷亡人士도 數個月의 訓練에 依하야 後備軍으로써 補充할수 엇다 日本軍이 다시 南文와 津浦線 方面에서 戰爭을 繼續하는 境遇에는 組織의 完備한 中國軍의 强硬한 抵抗에 遭遇할것이다 또 日本軍은 南京陷落後에 반드시 人民總意의 名義下에 自治政權을 建設할것이나 中國全國民은 此等의傀儡政府에 [illegible]

米大使英外相訪問

英米艦攻擊事件協議

【倫敦十三日發同盟】駐英米國大使는 十三日正午지나 英外相을 訪問하고 揚子江上의 英米艦攻擊事件에 對하야 長時間에 亘하야 協議하엿다 다음이는 外相은 首相을 訪問하고 會議內容을 詳細히 報告하엿다 英艦攻擊事件에 對하야는 英國政府의 對策은 아직 發表되지 안엇스나 英米兩國은 어問題에 對하야 모든 일이 協議한 模樣이다

江南戰局은 一段落

南京攻略完成으로

但、目的達成까지는 戰局前途는 遼遠

大本營陸軍當局談

【東京電話同盟】大本營陸軍部當局談=我軍은 十二月十三日에 敵의首都 南京을攻略하고 城頭에 노피日章旗를 飄揚하엿다 回顧하건대 我軍은 八月二十三日의 上海의 一角에 上陸하야 堅固를 構築한 數線의 近代的陣地를 占據한衆敵에 對하야 寡兵으로써 執拗하고 또果敢히攻擊을反復하야 어에 徹底的打擊을 주어 戰局의 膠着狀態를 打開한以來 我皇軍의 威力은 實로 疾風에 枯葉을 捲쓰는檄가잇서 이미世界의 戰史上未曾有의 記錄을 맨내엿는데 只今彼等이 死守를 盟誓하고 不落을豪語하든首都南京에잇서서도 敵에게 數日의 抵抗도 許치안코 不得已이 景邁케함은 此等皇軍의 精强을 明한것으로 진실로 同慶을 不堪한다 어는勿論 御稜威에依한바이나 統帥의卓越과 將兵의忠勇과 擧國銃後의 支援等의 賜物이며 그中 江南의 華로떠러진 護國의 加護라할것이오 어에 삭가 此等在天忠의 英靈에對하야 衷心으로 崇敬感謝의 至情을 捧呈한다

上海 南京一帶의 攻略은 江南戰局에 一段落을 劃하는것으로 戰略上 重大한意義를 가저는것 如何히 巧妙한 宣傳으로써하야도 支那側의大敗의 實情은 只今全然가리울수 업을것이다 經濟的中心인 上海의 喪失은 北支戰局의進展과 相俟하야 長期抗戰의 [illegible] 그러나 [illegible] 戰局의 前途는 遼遠하다 [illegible]

大本營 海軍部當局談

【東京電話同盟】大本營海軍部局談(十三日午後十一時四十五分) 最者 上海附近의 頑敵을 掃蕩한後 얼마되지아니하야 에南京攻略의 報道를 接한다 어 결코 偶然이 不堪하다 어는 勿論 大元帥陛下의 御稜威에 依하는바로 感激을 不堪하는同時에 我忠勇한 將士의 奮鬪와 銃後國民의 熱誠잇는 後援에對하야 衷心으로 感謝하는바이다 그러나 出師의目的은 아직 達成되어 아니오 戰局의 前途는 아직遼遠하다 하는同時에 帝國海軍은 더욱 實力의練成을圖하야써 護國의 大任을 完全케하기를 期하고엇다

杉山陸相談

【東京電話同盟】杉山陸相은 南京陷落을 當하야 十四日朝에 陸相官邸에서 左와가티말하엿다

上海占領以來로 我皇軍의 疾風迅雷之勢로써 頑强한 抵抗하는 支那軍을 席捲하야 어에그 首都南京을攻略한은 진실로 欣快를不堪하는바이다 八月十三日에 上海方面의 作戰을開始한以來로부터 어에百十四日에 偉大한戰果를 獲得한은 다못 御稜威에 依한것은 勿論이나 將兵의 忠勇과 擧國一致한 銃後의熱誠한 活動과 擧國一致의 賜物이므로 진실로 感謝와感激을 不堪하는바이다 그러나 戰局의 前途는 아직遼遠하고 國際情勢는 도豫測을 不許하는것이 엇슴으로 다시 聖戰出師의 大目的達成에 邁進하지안흐면 안된다 그間 貴重한 犧牲이되어 名譽의 戰死를하고 또는 不幸히病에 걸린 數多한 將兵을 생각할때는 衷心으로 崇敬感謝의 至誠을 禁치못한다 그勇士의 遺族에게 對하야 家門의 名譽라고 하지만 深厚한 同情을 禁할수업다 [illegible]

南京全市掃蕩完了

昨夜徹宵掃蕩工作續行

【南京에서十四日同盟特派員發】大野、今中、片桐各部隊는 十三日에徹夜하고 各處에 掃蕩工作을 續行한結果 十四日朝에 이르러 大略 南京城內의 殘敵掃蕩을 完了하게되엿다 이와 同時에 南京市의正門이오 敵의 唯一한 退路이든 下關을 攻擊中인 長谷川部隊는 三國、松村兩部隊의 掩護砲擊을기다려 十三日午後四時에 드듸어 下關을 占領하야 所期의 目的을 達成하엿다 이리하야 南京市內의 兵火는 十四日朝에 이르러 大略鎭靜되게되엿다

末次內相親任式

【東京電話同盟】天皇陛下께압서는 十四日午前九時五十分에 宮中鳳凰間에 出御하압시사 近衛首相侍立、內務大臣親任式을 御擧行하압시고 末次信正大將에 對하야 親任의 御辭令書를 下賜하압시고 首相으로부터 官記를 傳達하고 入御하압시엇다

任內務大臣 海軍大將 正三位勳一等 末次信正
內務大臣 依願免本官 馬場鍈一

親任式後 末次新內相談

【東京電話同盟】末次新內相은 十四日의 親任式後에 다음과가티 말하엿다

余는 內務行政에 對하야는 全然門外漢이다 그러나 힘써研究하야 國家를 爲하야 奉公하고저한다 只今 余에게 期待하야도 조흔것은 人事를 公正히 하는것이다

由來로 內務省의 人事는 어렵고도 複雜한것으로 듯고잇는데 門外漢인 余에게는 도리혀 公平히 할것가 엇지나 안는가 생각된다 只今日本은 한方向으로 進行하고잇다고 생각하는데 이方向에 向하야 國務大臣으로써 努力하고싶다

英砲艦爆擊事件

原因은 我警告無視出帆

不祥事로 英當局에 陳謝

【東京電話同盟】外務省에서는 十二日 揚子江上의 英國砲艦「레디·바-드」號事件에 關하야 十三日午後八時半에 左와갓흔 情報部長談을 發表하엿다

▲情報部長談=十二月十二日 蕪湖에서 英國砲艦「레디·바-드」號가 陸上으로부터 砲擊을 바다 [illegible] 事件에 關하야 [illegible] 遺憾의 意를 表한다

【倫敦十三日發同盟】揚子江上의 英國砲艦爆擊事件에 對하야 十三日에 判明한바에 依하면 砲艦「레디·바-드」號는 日本軍의 警告를 無視하고 出航하엿든것이다 [illegible] 日本海軍의 [illegible] 出航하엿든것이다

【倫敦十三日發同盟】駐英帝國大使吉田茂氏는 外務省의 訓令에 基하야 十四日 英國外務省을 訪問할터이다 [illegible] 中佐는 陸軍省의 訓令에 基하야 英國陸軍省을 訪問하고 英艦事件에 對하야 遺憾의意를 表明하엿다 [illegible]

帝國軍艦○隻 南京에 到着

【上海十三日發同盟】艦隊報道部 十三日午後十一時發表=帝國海軍第○○艦隊旗艦○○以下○隻의 艦艇은 揚子江南岸의 敵砲台와 敵陣地를 制壓하면서 途中에서 多數의 機雷와 閉塞線을 突破하고 十三日午後三時四十分에 南京에 到着하엿다

米艦不祥事件으로 米政策은不變?

政府態度는依然冷情

【華盛頓十三日發同盟】米國砲艦파네號 不祥事件은 米國政府와 米國民의 極東問題에 對한 關心이 적어가고 顯著히 安穩을 보여올때의 일이므로 다시人心을 擾亂하고자는 結果로 되엿는데 米國政府는 어事件의 發生을 當하야 事前에 充分한 諒解가 엇든것은아니오 어事件때문에 從來의 政策을 急變할것은 업슬것으로 觀測된다 事件그自體가 米國民에게 준 衝動은 相當히 크나 어問題가 어以上 重大化하리라고는 생각되지안는다 政府는 依然히 慎重하나 그러나 米國輿論때문에 相當히 强硬한 態度를 取할것은 明瞭하나 日本의 當地官憲과 廣田外相이 빨리 米國官憲과 그루大使에게 遺憾의意를 表한것은 大好感을 엇고잇다

齋藤大使遺憾表明

【華盛頓十三日發同盟】華盛頓駐劄 帝國大使 齋藤博氏는 十三日午後一時지나 國務省에 國務長官을 訪問하고 外務省의 訓令에 基하야 파네號不祥事件에 對하야 正式으로 遺憾의 意를表明하고 懇談을하엿다

파네號事件으로 米政府情報蒐集

【華盛頓十三日發同盟】米國砲艦파네號沈沒事件에 關하야 海軍省과 國務省當局은 沈默을 져키고 一切 言明을 避하고잇스나 連해 情報를 蒐集하야 빨리 루즈벨트大統領의 손에 提出할수잇도록 準備를하고엇다 今後 如何한 手段을取할는지 全然不明하나 米國政府當局은 現在까지에 蒐集한 情報는 極히 적고 目下 日本政府의 [illegible] 該地當局으로부터 [illegible]

八面鋒

◇ 昨日에 南京 完全히 陷落。
◇ 今日에 北京新政府出現。
◇ 支那에 잇서서 歷史的重大事實。
◇ 蘇聯서는 新選擧法에 依한 總選擧가 버러저서 어단 법석。
◇ 建國二十周年도 되엇스니 民衆을 어데로던지 끌고나갈랴는 心算。
◇ 初等敎員 獎勵 給與規定을 發表。
◇ 額數는 적으나 여러것을 制定한것만으로도 큰 慰安。
◇ 요다음엔 朝鮮人敎員의 俸給優遇案이 나와줫으면。
◇ 여지음 日氣는 추웟다 풀렷다 不一。
◇ 株式界도 暴騰、暴落이 無常。

臨時政府成立의 歷史的典禮

【北京十四日發同盟】臨時政府成立의 典禮는 十四日午前十時에 中南海 居仁堂에서 擧行하 [illegible] 式場의 [illegible]

時事解說

蘇聯新選擧法

蘇聯서는 지난 十二日 [illegible] 代議員選擧가 一齊 擧行되엿다。[illegible] 以來의 [illegible] 世界에 對하야 [illegible] 平等、直接、[illegible]

◇

[illegible] 上、下院에 [illegible] 民族會議로 [illegible] 聯邦會議는 [illegible] 三十萬에 一人式 [illegible] 民族會議는 民族에 依하야 [illegible] 聯邦各共和國은 二十五名식、各自治共和國은 十一名식、各自治州는 五名식、各 民族管區는 一人식의 比例다。代表選擧候補者는 共産黨、[illegible] 勞動組合、協同組合、靑年[illegible]

◇

代表選擧權者는 十八才以上의 蘇聯邦男女 [illegible] 全部包含하고 人種、民族、信敎、敎育程度、定住地、社會的身分、財産、過去의 [illegible] 에依하야 差別되지 안흠으로 平等이다。心身消耗者、裁判所에서 選擧權을 剝奪當한者가 選擧權이 업슬 뿐이다。[illegible] 都市는 人口 [illegible] 二萬五千人에 一人、[illegible] 一人의 比例로 [illegible] 一人이 直接 代 [illegible] 投票할수잇스므로 直接이오 [illegible] 用紙에 記載한 [illegible] 中一人만 남기고 削除하여 投票함을 [illegible] 平等、直接、[illegible] 採用하나 [illegible] 共産主義以外는 [illegible] 完全한 民主主義가 아니다。

末次內相 內閣參議辭任

【東京電話同盟】末次大將은 內相就任에 伴하야 十四日에 內閣參議의 辭表를 提出하고 即日 依願免內閣參議되어 左와가티 發令되엿다 正三位勳一等 末次信正 依願免內閣參議

本社參觀

▲大東商業學校生徒八○名 徐廷權氏引率下本社見學

人事·集會

▲李恒九氏 (李王職次官) 渡東中이든바 十四日 午後三時廿八分 京城驛着歸任
▲岩男省三氏(遞信局監理課長) 埃及카이로에開催되는 國際電信會議에出席人事次來社
▲佐藤忠一氏(本町警察署警部) 新任人事次十四日來社
▲石田千太郞氏(總督府鑛山課長) 渡東中十三日午後一時三十五分 京城驛着歸任

銘酒 菊松 キクマツ

日本メンソレータム本舖編輯發行
近代人好みに編輯した
モダーン 日記
家庭日記
送料共一部 二十五錢
日記出版界의 驚異的廉價版
○四六版二百數十頁
○高級오프셋트印刷
○平井深伯畵伯表紙
○挿畵記事滿載
○二色刷·寫眞1使用本
○美裝幀
○注文은書店又는本舖
에直接振替로
申込해주십시요
近江セールス株式會社 日記係
振替東京 [illegible]

世界之家庭藥
메 ソ レ ー タ ム
皇軍の慰問袋にメンソレータム
이良質이
어러케팔려
참感謝합니다
誠意를다하야
만든것은
그品質에
確信이잇고
愛用家가
작구宣傳하야
愛用家를
늘려
갑니다
特效
외크고튼 어러것 아리 적대것
火傷 凍傷 어러 진대 ...
頭痛 齒痛 ...
價 一圓 [illegible]
日本メンソレータム本舖

平壤崇中崇義兩校 公立高普로存續內定

平南道知事三校後援會委員來訪要求

道當局의方針決定을通告

【平壤支局電話】평양부내(上內)로 도지사는 십삼일오후에시에 숭전、숭중、숭의삼교수개후원회(後援會)委員會 후원회이원 리기찬、李基深)、김영필(金永弼) 채수현(蔡洙鉉)등삼씨를 지사실로 초청하야 회견하고 그동안 숭실삼교에대한 경과를이야기한후 아끄

도당국으로서는 숭실을제한 숭중 숭의두학교는 공립고등보통학교로 맨들기로 내정을하였하엿다고 언명하얏다 즉 숭중、숭의두학교는 선교회가 그밧치대로 이회한뒤에는 그호게로 한인보(韓仁輔) 리춘섭(李春燮)량씨가 한씨는

이사장씨 리씨는、삼사만원을 기부하야 존속을 도모한다하얏스나 당국으로서는 최소한도 오십만원의재단이 설립되지안흐면 이를 인가하지안는 방침으로 되어잇슴으로 그동안 전기 한、리량씨를불러서 극력히 재단설립을 종용하얏하다

스되 량씨로서는 이이상더큼액을 기부할의사가업슴이 판명되어잇슴으로 도에서 도당국으로서는 공립으로 이를수용시킬방침을결정하얏다는것이다 그래서 명춘부터 두학급에 백명씩생도를 모집하게되엇다

어번지의學校 지정권(金國權)의안에 학기기(黃應起)씨는 그 …다예다확국란…

大邱 啓星信明兩校도 經營具體案을決定

今十四日午後七時南山町聖經學校서열리는 兩老會總會席上서重要協議

【大邱支局電話】문제중에잇는대구계성(啓星)신명(信明)량교에대하야는 금십사일오후일곱시 대구부내 남산정(南山町)성경학교에서 경북로회(慶北老會)경안로회(慶安老會)경기총회에서 인계문제와 경영문제의 일체에대하야 협의할터인데 이문제에대하야서는 선교회에서는 일천구백삼십구년까지로서 교육계를 인퇴할것을그 한이상 일천구백십팔년부터 경북、경안두로회와선교회의 삼자간에 체결된 헌장에 의하야 계성신명 두학교를경영해오든것을 아프로 당연히 경북경안두로회가 이것을이계경영할것으로 예측되는바 경영문제에대하야는동태의 선교회로부터는보조악이전연업는관게로 선교회가손을 떼인다드라도 경영으로문제업다고 판주하는데 지난십일에 이미 인계할계획을 세우고구체안을 결정하얏다고 한다

總督、總監이 金一封을寄贈

歲末同情週間에

남(南)총독과 대야(大野)정무총감은 십삼일에 경성부의 연말동정주간에 각기금일봉식을기증하엿다한다

被留置人妻 國防獻金

부내 홍파정(紅把町)일백오십

외님부터 생활하면서어머니위하야 매일이이거리 저곳을 하여오든바 교회 불의 일미적에 제퍼저기 판거로 경기도경찰부형사과에 들치되야 방을 얻었던 취조를바든중으로 그의생일인오늘 (오늘十四日)에도 집에못라오지 못할몸으로 그는그의 남편생일을 위하야 모흔돈오원을 가지고 그의 남편이 붙지되여잇는 경기도경찰부형사과를차저와서 국방헌금으로 보내달라고 부탁하엿다한다

烟霧속의通行人

치위풀린今朝氣溫

십삼일밤부터 경성지방의 추위는 약간 십사일아침부터는 가랑비가내리며 연무(烟霧)가끼고 길에는 비가오며 어려부셔 다니기가 매우 곤난하여젓다 이것은 십삼일아침께부터 만주 발해만(渤海灣) 근처에잇든 저기압(低氣壓)이 점점조선으로 퍼진관게로 기온이약간올러가며 비가내리게된것인데 몽고(蒙古)에잇는 우세한고기압이 다시남하하야 조선을엄습하게될터로 또다시 기온은 내려가고 일기는개이겟다고한다

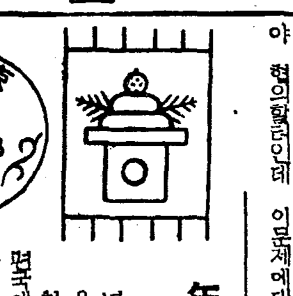

年賀郵便輸送陣强化

년말을당한우편국에서는드되여 년하장과 년말소포의 홍수전선에나아가게되엿는데 이총사령부격인 체신국에서는 지난 십일일부터 부산경성간과 경성안동(安東)간의 철도우편차실의 한경과 경성、길주(吉州)간의 철도우편차의 청진(淸津)연장을비롯하야 또주요선로인 부산경성간 경성평양간 경성청진간에는 모두 오는십육일부터 명년일월오일까지 사이에 기설의 우편차 실용적을 상당히 확장하는외에 정기또는 부정기로 기차체송편을 증가하고 지방적으로는 자동차 체송편의 우편물탁송차원을 증가하고 그수송진을 강화하기로 되엿다

年賀用스탬프

특별취급의 년하우편물과 일월일일까지 착신하는 년하전보의 송달지인 전조선 집배우편국소에서 도안이든 년하용 통신『스탬프』를 찍기로 되엿다 그리고 십오일부터 발매하는년하이전우편절수는 년하우편에한하지안코 일반우편물에도 이날이후사용할수잇다 (사진은년하통신일부인)

二千女生徒糾合 愛國女子團結成

來十八日府民館서結成式

부내의 미성년처녀들을 규합하야 『애국녀자단』(愛國女子團)을 조직하기로되엿다는데 참가자는 제일고등녀학교와 제이고등녀학교와 경성녀자실업학교등 세학교생도 이천수백명이라하며 오는십팔일 오후한시에 부민관에서 결성식을거행하고 선언(宣言)강령(綱領)을 발표하기로되엿다한다 처음에는 은행회사공장백화점 기타여러가지 직업에 종사하는 처녀들도 포함하야한덩어리를 맨들려하엿스나 여러가지 사정을 참작하야 별개로 조직하기로된것이라한다

戰死將兵의靈前에香爐

제국군인후원회 조선본부(帝國軍人後援會朝鮮本部)에서는 어떤

新年慰問煙草

募集成績極良好!

사변에대하야 조선내총신중의에 의전사장병의 령을위로하기위하야 오는신춘에 항공기를 그려전에보내기로되엿다 그수효는 ○○개로 방금대택상회(大澤商會)에서 제작중이다 그항로는 즘히세치다운 청룡재인데 뚝경꽉지는순로써『총後』짜를바엇고 아래한은의 측면에는 오

조선군사후원회에서는 지나전선에서 소화제십삼년의 봄을마지하는 제일선장병에대한 신년위문사로권연『가지도끼』를보내기로하야 지난일부터 총후국민의적성에의하야 모집을개시하얏든바 모집개시이래 겨우십수일에불과한 십사일까지에 어미십만개를 돌파한호성적이다 그리고 방금계속하야 드려오는중이므로 이상태로가면 예정의 일백오십만갑은 터넉이돌파할것하다

年末警戒前哨隊

今朝府內一齊檢索

擧動不審者、前科三百名檢擧

절박되여온 연말을압두고 경기도경찰부에서는 시내각서와및 인천(仁川)개성(開城)수원(水原)등각경찰서를 총동원하야 십오일부터 삼십일일까지를、제일기(第一期) 제이기(第二期)제삼기(第三期)로 나누어서 철통가튼 경계신을 페어 강、절도방지에 전력할터이라함은 이미보도한바어니와 예정일인 십오일을 하루압두고 십사일오전한시부터 섯시좀까지 전기각경찰서원총지휘하야 각관내의 일제검색을시행하야 거동이수상한자 전과자등 약삼백명을검속한후 방금취조를 계속중이라한다

西大門署管內 시내서대문서에서는십사일새벽에 판내일제에빠처서 년말대검색을하엿는데 불량자며 수상한자일백명을 검거하야 방금지문등을 세밀하게조사하는중이다

鍾路署東署管內 십사일오전한시부터 다섯시까지에한 일제검색(一齊檢索)에걸려든 부랑군은 동대문서에 서른명 종로서에한명이다

本町署管內 본정서에서는 일백오십팔명을 부잡아다그렬든한것을 주리고중이라고한다

龍山署管內 서무러저가는 세모의십사일새벽 세시반부터 동여섯시까지 부내룡산서에서는 판내일제검색을 하엿는데 그사이에 총수 사십사명을 체포하엿스며 그중에는 절도연행범세명 도박두건 에로연행범두건 도박세건이엿다

百貨店大盜

本町署員에게被捉

지난십일월초순부터 부내 각백화점 양품부 양복부에서 양복『잠바-』등을 이천여원어치나 훔쳐간자가 십삼일 본정서에 체포되엿다——경기도 파주군(坡州郡)출생으로 일정한 주소가업는 박병선(朴炳善)(二七)은 십삼일오후 황금정(黃金町)으로전당포에『모-닝』한벌을 전당잡히러와다가 본정서원에게 체포되엿는데 그는 지난 십일월삼십일 정자옥(丁字屋)양복부에서『오-바』한벌『모-닝』한벌 기타 오감파는데서 비단한필 양품부에서『잠바-』한벌등 약일백삼십원어치를 훔치엇스며 그후 삼월(三越)에서는 양복상홍정(三中井)에서는 비단포목등을 훔처서 입질소비하엿다는데 그밧게것을합하야 삼천원이 천원어치를 도적하얏다한다

通行奇禍

生命이危篤

십사일오전열한시쯤 부내명치정(明治町)『마루비루』아페서게림(鷄林)『택시-』운전수 정자도(鄭子桃)(二七)가 운전하든 경성(京)구천일백삼십칠호자 뒤에부트번호표에 빈조(濱村)(三七)이라는사람의 옷이걸려 그자리에너머지며 머리를따에 부드처중상을입고 부근좌등(佐藤)병원에입원치료중이데 생명이 위독하다고한다

外地傳道局에 宣敎會서再請訓?

今夜徽新校長宅에서스테-슌會

‟교육이원즉‟을 굿까지고집하는 북장로파선교회실행위원회의 통고문에대하야 폭탄적결의를한 경신학교리사회(徽新理事會)의 결의에 호응(呼應)하야 존페기로(存廢岐路)에서 부침(浮沈)하고잇는 모교를살리라는 동회들은 십삼일의 경신동문회(同文會)에서 전기리사회의 결의를 절대지지하고 모교의경영은 절대로 리사회로서의 합법적권한(合法的權限)이요 리사회의 일구성분자에 지나지안는 선교회가 이합법권한에 대하야 하등동회할바가 아니라는 강경한 태도를 결정하여다함은 기보한바로 경신학교장리에게편하야 총대한관게와 발언권(發言權)을리사회규측에 의하야 확보(確保)하는 두단체의 이와가튼 강경한태도에측면한 선교회경영『스테-슌會』에서는 십사일오후다섯시반 경신교장대에에서열리는 월례회(月例會)석상에서여기에대한태도결정을 하기로되엿는데 동회석상에서 먼저규측교장으로부터 전기두단체의 회의경과를 보고한다음 이회의의요청에의하야 경신리사회리재호(李來鎬)씨로부터 리사회규측에편한 상세한설명이잇슨뒤 이규측을 중심으로 로의가될것으로 지금『스테-슌會』원간의 공기로는 리사회규측이 명문으로존재하는이상 그규측에 복종하야 외지전도국에다시 청훈(請訓)을수박게업다는 의견과 규측문를 막론하고 인퇴원칙을 고집하자는 의견이 여전히 일부소수선교사사이에잇슴으로 이회의석상에서는 이두파사이에 상당한 론쟁이 잇슬것으로 예상되며 그결과는자못주목되는바이다

電車에小兒轢傷

십사일오후여섯시에 경성전기회사 전차운전수 정만흥(鄭晩興)(三一)군이 일백사십구호전차를운전하야 청량리(淸凉里)로진행하든중 부내숭인정(崇仁町)일백삼번지아페 이르럿슬때에부내왕십리정(往十里町)리동상(李東鮮)(六)이란 소년이 그전차아페 가로건니려다가 전차에부디치여 인사불성하게되엿다 부근병원에 데려다가 치료중이나 상당한중태라한다

石炭配達詐欺

六名을一網捕盡

西署嚴重處罰方針

십삼일 시내서대문서 사법계에서는 시내 서소문정(西小門町)이십사번지마부 신천희(申千熙)(三五)를 비롯하야 신창실(申昌實)(四二)한만석(韓萬石)(二五) 서종선(徐鍾善)(二七)리흥기(李興基)

惡德柴炭商의 坪量詐欺綻露

元町寶榮商會에不正事實!

龍山署管內狀況調査

후한이(白雷)한 세모가되자 부민에게 각종상품과 석탄등이다량으로 수요되는것을기회로 평기(秤器)에 부정분동(分銅)을사용하야 평량사기로 일일에오십원의 부정리득을하다가 룡산서원에게체포된 악덕상인이 잇다 그는동경부지구(東京府芝區)출생으로 부내원정(元町)일정목이십구번지에서 신탄상 보영상회(寶榮商會) 대표자 석원호(石原英)(三二)라는자로 그집배달인 부기명운(金順雲)(二○)이가 지난 구일오전열한시쯤 석탄을실코 삼각지(三角地)를 지나다가 룡산서원에게 중량조사를당햇는데 그당은 부내룡태정(龍泰町)삼정목칠십구번지 무전룡웅(武田隆雄)이가 주문한 석탄오백키로를 중량검사한결과 사실상은 사백칠십키로밧게 안되고 또동시에 한강통십삼번지 천만희(千萬學)의집에서 어『론』의주문이잇섯는데 일천구백키로관게아니되는것을 발견하고 곳룡산서에서는 경기도산업과기수 궁본사랑(宮本四郞)씨에게 의뢰하야 전기보영상회의 형기검사를한결과 부정분동을 사용한것이 판명되엿스며 이래 부정형평사용의 사기행위가폭로되엿다 동상회는 일일평균 오십원을판매하는데 전기부정행위로 매일에 일원의 부당리득을 일일평균 오십원의 부당리득을한것이 판명되엿다한다 동서에서는 판내부정상인을철저히 조사중이다

前科七犯의 現行犯逮捕

십삼일 오후네시쯤 부내옥정옥에서 보내다는 전과칠범의현행범을 룡산서원이 삼월(三越)

지청에서 계속하엿다 그들을 격을 계설정에두고 부내아현정(阿峴町)일정목이지 경성우호회(京城友會)에있는 좌석길이라는자를 그의밧생을 명부소에서 보내고나움지 수개월에 십사일오후 네시를 부내산…회정에 드러가서 명성한벌을 훔치가지고가다가 그들미에하든 룡산서원에게 도다시잡포되엿다

金基煥一黨

罪狀明白·送局

지난 구월초순 부내관철정(貫鐵町)뒤골목에서 따려온 종로서 명사를 배후제조인 권투로 벼아웃치히고 이때 종로서에서 엄중취조를바고잇든 라틱된게뽀 선수 (三一)과 그의배하에서 부지나、만주、조선내각지를 무대로 국제적『스리』를한 허계룡(許東)(二三)리순우(李順宇)(二三)의 세명은 서멀통안의 취조로 마봄일을건에 삼천여원의 스리를한내해야 명백히되어 십사일경성지방법원검사국으로 넘어가다 그리고 그들의장물처분을 맛하보든 명치정(明治町) 끼자점 『푸린스』주인 박상규(朴相奎)는

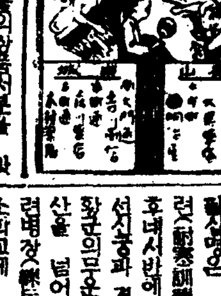

(二一)리천만(李千萬)(二四)의 여섯명을 붓잡아다가 방금엄중취조중인데 그들은 약석달동안에 내 각처의 빌딩을 하는 동안에서 여기저기 어오다가 드디어 남대문통(南大門通)도로에서 문서원에게 발견체포된것이라고 한다 아직그들의 여죄를 계속 엄중취조중이며 경찰에서는 어떠한 여당으로본다 일부 해가 막대하리라 예상하울하리라고한다

青年團指導者

講習申請接受

경성부에서는 오는일월십일부터 십사일까지 닷새동안 조선총독부 단체련합회주최의 청년단지도자 강습회에 경성부내의 청년단계자와 참가신청을 밧고잇는데 오는 십오일까지 수리하기로되엿스며 특별히 참가자에게 삼원식 보조하기로되엿다한다

健兒團指導員

耐寒訓練實施

경성건아단지도원(健兒團指導員) 팔십명은 십사일오후에 내한훈련(耐寒訓練)을 하기로되엿다오후네시반에 부청앞 출발하야 조선신궁과 경성신궁으로 참배하야 왜군의무운장구를 기원하고 남산을 넘어서 한강정(漢江町)및 련병장(練兵場)을 거처서 룡산소학교에 이르러 저녁밥을먹고 지나사변뉴스를 구경한뒤 해산하기로되엿다한다

災民百餘名의 救濟가時急

火因은불단속잘못한까닭

梁山大火災의後報

【梁山支局特電】십이일오후한시이십분쯤되여 경남양산군 하북면룡연리(梁山郡下北面龍淵里)에서 이러난 큰불의원인에 대하여 그후진상을 조사한바에의하면 그동리에잇는 정봉근(鄭奉根)이란 사람의집에서 아궁지불을 잘단속치못한 까닭으로한사람의 실수로 말미아마 삼십구동이 십삼호라는 엄청난 수의 가옥과 멋세간사리 옷가지 량식거리등을 몽땅 태워버리게된것으로 불은그이튼날인 십삼일 오후 다섯시쯤되여 겨우잡엇다 그리고피난민 백열세명은 방금 협박스로움으로 기한에 떨면서동리모처에수용중인데 손해는 만원가량된다고한다

京元、咸鏡線鐵路에 自殺轢殺事件接踵

老婆의自殺、狂女의轢傷、老人의轢死等

【元山】철로의 비명사(悲鳴死)其一、십이일 오후다섯시오십분경 경원선 원산一갈마간인 원산상업학교부근 철제오호철로길목에서 제팔십이열백십사호 렬차가 통과할때 선로안에 녀자의로아지와 갈어진 두발이잇는것을 그차기관사가발견하고 원산경찰서에 급보하얏다 이에 조사한결과 그는 원산부산제동사번지 최씨(崔氏)(六○)라고하는데 원인은 조사중이나아마도 가정상불화로 자살한것갓다고한다

其二、십삼일 오전령시오분경 함경선 전진역구내 중원철도길목에 제오백칠렬차가 도달하야숨때 사십여세된 노인이 그곳을 건느라다가갈리 즉사하얏는데 그는 홍원군 홍원면 서상리 리관경(李寬鏡)(五七)으로 장에갓다오다가 치운듯하다고한다

其三、지난팔일 오전륙시오십일분경 함경선 문천역구내 사호철도건너목에서 제팔천백일렬차는 미친녀자의 왼쪽발목을절단하얏는데 이녀자는 원산도립의원에 입원가료중인데 그는조룡녀(趙龍女)(三七)로서 본적을경북에두고 원산에서 청진으로부부가 가는도중에 그가 미치게되여 그의량손을결박하야 전기문천역부근에 버리고간것이라하며 원산서와문천서에서는 지금 그정업는 남편을 엄탐중이라고한다

驪州原州間 自動車便杜絶

요지음 몹시 추워진탓으로한강(漢江)상류가 어려서 나루배가 통하지못하게되엿스므로 려주(驪州)원주(原州)사이의 자동차교통은 십사일부터 막혀다한다

(廣告) 滿員謝禮
觀客諸位의懇望에依하야
今夜(十四日)부터
明日밤(十五日)까지
『불타는純情』 再上演 一日延
名優嚴美花孃主演으로
幼年劇『孤兒』 六場
斷然上演乞期待!
東洋劇場

天氣豫報

槪況 低氣壓은 滿洲中部와 黃海北部에에서 가려 東進하고잇다 오오쓰구海에는 優勢한 低氣壓이잇다 高氣壓은北支那及 九州附近에 잇는데其勢力은 弱하다 滿洲、朝鮮及表日本은 흐리고 處處에 降雨雪이잇다 裏日本은날세가조타

豫報 京城地方은 오늘밤은 小雨와 눈이내리다 明日은날이흐리다 京畿道全區도 以上과갓다

昨日最高 零下 二度
同 最低 零下十一度七
今朝最低 零下 三度四
今日正午 四度三

氣象報特 十四日午前十時 京城測候所發表 京畿道第一區沿海部는 바람이 强해지고 비가올것이다 明朝에는 바람이 弱해진다

스포-츠欄

同德女高主催의 普校卓球

同德女子高普主催의 第二回全朝鮮普通學校女子卓球大會는 明春一月六日午前十時부터 同德女高卓球室에서 擧行할터이라는데 參加希望者는 來一月三十一日까지姓名及所屬學校名을 明記하야京城府昌信町同校運動部로 申請하기를 바란다고한다 그리고 優勝者에게는 優勝旗를 第二位者에게는 決勝盃를 授與하되 次回大會까지 保管하게하며 따로히 賞狀과 賞品을 授與할터이라한다

東京遠征가는 普專籠球陣容

普成專門籠球部에서는 全日本制覇를目標로 來月日에 東京遠征을떠나기로되엇는데 旣報한바어니와 一行은 여념午前十時四十五分京城驛發列車로 出發할터이며 一月十二日午後七時卅分 京城驛着列車로 歸京할豫定이라한다

▲部長 洪性夏▲監督 林英深▲主將 申光浩▲選手 崔海龍 金致鉉 趙傳俊 吳鐸喆 李好善 吳重烈 安昌鍾 李俊永 崔成鎬 禹洛均 洞翔容 李鋼韶

스키-設備着手

鐵道局에서는 스키-시-즌을 아페두고 스키-旅客을 誘致할目的으로 方今 三防、外金剛、旺場의 各스키-場에 多額의經費를드려 整備에 着手하고잇다한다

大學、專門蹴球리그 本社社長盃授與

朝鮮學生蹴球聯盟主催의 第一回 全朝鮮大學、專門蹴球리그戰秋季리-그戰의 優勝盃授與式은 昨十三日午後四時부터 京城帝大法文學部講堂에서 擧行한바 B組優勝의法專에게 朝鮮日報社社長 賞盃를 授與하엿다

江界北鷹倶樂部定總

【江界】全朝鮮都市對抗氷上大會에서 連覇의快記錄을걷진 江界北鷹氷倶樂部에서는 第四回定期總會를 지난十一日午後六時부터 部長李純亨氏宅에서열고 任員改選과 事業計劃등을討議한바잇섯는데 任員改選에잇서서는監督改選外에는 아래와가티 全部留任키로되엿스며 全朝鮮氷上競技大會、都市對抗戰等의 出場計畫은 任員會에一任키로하고閉會하엿다한다

部長李純亨 監督金永吉 會計李永吉 書記趙東滋 競技部金永吉 金鍾弘 尹明洙

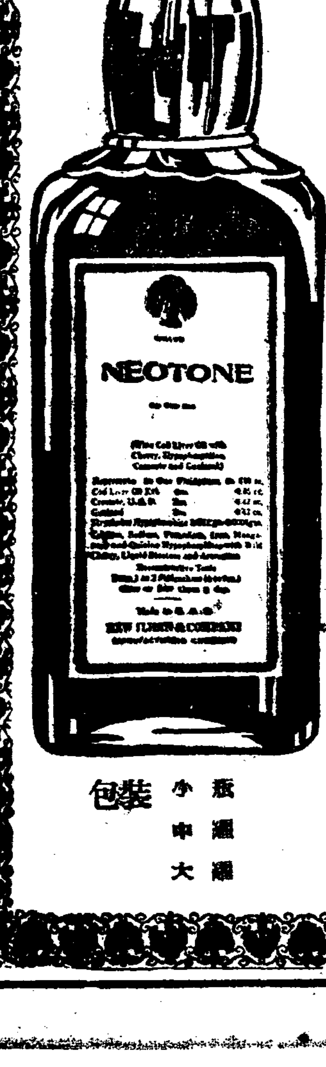

네오톤(NEOTONE)의效果는 果然어떠합니까?

네오톤은 一般虛弱·病後衰退·呼吸器系統疾患及産後等의口味가업고身體가衰退한境遇에服用하면 其効力이優秀하여 實地로 여러愛用家諸賢의陳述한바에依하면 服用後數日에消化機能이旺盛해지며 食慾이增進하고漸次神經系統을刺戟하며 新陳代謝를旺盛케하여 諸般病的症候가消退되고 體重이增加되여自覺的으로 氣力의恢復을 늣길뿐만안이라漸次精力이旺盛해짐을認定합니다。

弊社가全東洋에 世界的强壯劑네오톤을 供給하기始作한後 十餘年間或은醫療機關을通하야 或은民衆에게直接으로 今日까지의需用된 네오톤을 量으로計算하면實로數千石에不下합니다。

네오톤을 服用한後 効果는各人에따라서 多少그奏効程度의差가잇슬지나大體로말하면 現代醫學原理에合致된高貴한强壯劑로서 異口同音으로如上의實効談을하게된것은決코偶然한事實이안이라고 生覺하야네오톤을아즉服用치못해보신諸位에게 參考로述한바입니다

(本劑를 服用하실때에는 먼저 醫師에게 問議하여주십시오)

適應症 肺結核·神經衰弱·萎黃病·貧血症·腺病質·食慾不振· 肋膜炎産褥·急慢性氣管支加答兒·一般虛弱·榮養障碍· 心臟疾患· 病後恢復期

(全國有名藥房販賣)

包裝 小瓶 中瓶 大瓶

네오톤發賣元 株式會社 柳韓洋行

京城· 上海· 大連

龜の子束子

알맛게크고
쥐기조흔形狀
纖維良質
힘드린製法

이러케 서로 어울려 쓰기에조흔
他品의五倍나되는 龜の子束子이된다!

속기쉬운 模造品이잇슴
龜의商標와龜の子束子의文字에注意

東京 西尾商店

生徒募集

運轉技術正確養成、同窓聯絡、就職斡旋
寄宿舍完備、實習車完備、敎材豐富

東亞自動車學校

奉天商埠地三經路八緯路一六四
◇規則書請求六錢切手(要三錢切手)

淋疾

ネオカルゴノーケン

네오카루고노-겐

淋菌완치제과 강合及 利尿殺菌劑의併用劑으로서、急慢性淋疾並 睾丸炎、淋毒性關節炎의治療에 가장 好評입니다。또한 婦人科領域에잇서서 喇叭管炎、子宮內膜炎、卵巢炎等에唯一한 非觀血的療法으로서賞用되고잇습니다

二○…一○
…五○

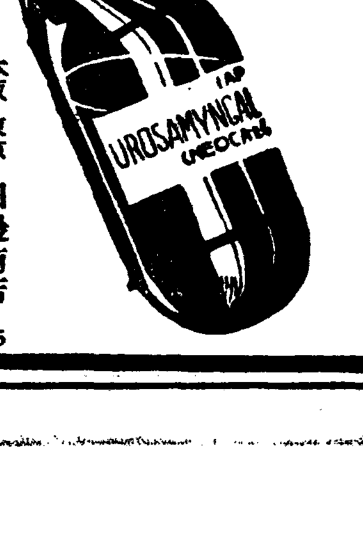

大阪·東京 田邊商店

NC 95

コトンローミシン

이것이야말로
國産의代表
참으로優秀
그것의
權化………

一郡一店 代理店募集

가다로구一報 次第發呈

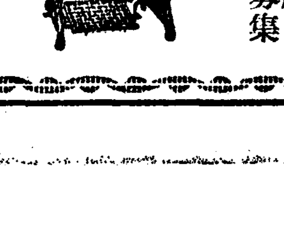

京城鍾路二丁目二七
朝鮮總代理店
楠商店
電話光三九六番

醫師試驗準備書

朝鮮文醫師試驗講義通信敎授 三錢切手添付內容見本進呈 今般大募集千名 一期減額(一時拂者割引)

京城府新設町二三九 春畝醫院白

家庭

부모의허영때문에 무리로시키는공부

건강에해로워되려실패보게된다 그릇된입학시험준비

중등학교에의 입학준비의 폐단은 일반이 다가치늣기고잇서서 시험과목도 여러번개정하게 되엇습니다 그러나 조선과가터 학교수효가 적은데서는 입학시험이 어렵고 경쟁이 심하지안흘수업스니 근본문제가 해결되지안흔한 이폐단은 영원히따러단일것입니다 그러하야 벌서지금부터 두서달동안은 명년에중등학교에나아가랴는 어린이들은 물론 그부모되시는분까지 근심과걱정으로 날을보내게됩니다

시험지옥! 자라나는 어린이들의 아페가로노히어잇는 너무나 지나치게 엄엄해서 견딜한 시험공부에의하야 엇는리익보다도 해가 더만흔것은 의심할여지가 업습니다.

입학시험을 치루어야할 어린이를둔 가정에서는 이문제를엇더케 해야될가 걱정입니다.

지금현상으로 보아서는 중등학교의 입학시험은 국어와산술 두과정뿐이며 이것도 학력보다 인물 체격 그리고 보통학교교장의 내신을 기초로하고 별도톡 방침은 세워젓스나 그래도 시험에 잇는이상 준비공부를엿심히 하지안흘수 업스므로 자연시험지옥을 나타내는것입니다 그러나 시험에 합격되기위하야 신체를 무리해가면서 공부를하는까닭에 필기시험은 만점이나 신체검사에 떠러지는 예가만습니다.

사실로 중등학교에 입학된어린이들의 신체검사를 사월에서 행해보면 신체가 여간 쇠약하지안습니다 그것이 중등학교에 다니면서 차차회복되는 현상을 보더라도 입학시험준비의 영향이 얼마나 어린이의 발육에방해되는가를 능히 짐작할수잇는 것입니다.

여기대한 학부형의 대책으로는 학교를 선택할때에 어린이의 신체와 능력을 살펴서어린이에게 무리한 부담이업고도드러갈수잇는 학교를 선택할것입니다.

평판이 조흔학교에 넛키위하야힘쓰는것은 부모의 상정이나 모집인원이 적은데경쟁이 심한 학교를 억지로 너흐들 나종에 그것이 반드시 어린이에게 행복을 자저오리라고는생각할수업습니다

조흔중등학교에입학한어린이가 나종대학이나 전문학교에 가서도성적이 조흘는지 또는사회에 나가서 출세가 빠르리라고는보증할수업는것입니다

너무수재들만 모인학교에입학한까닭에 무리하게도 남을따라가랴고 공부를 하다가 신체를 쇠약하게 해서 중도에 학교를 그만두는 어린이들이 얼마나만습니까

『우리집아이는 어느학교에 자는것이 제일적당한가』를잘되가지고 담임선생과 의론하고그아이의 능력과 체질에 맛는학교를 선택하도록 하십시요 미리어려한것을 결정하지안코그냥 공부만 재촉하다가 나종에변경한다던지하면 결과가납버집니다 필기시험이 엇는학교를 결정하얏다하더라도 실지는 무리한 공부는 소용업습니다 당국의방침도 너무어려운문제를 내지말도록 각학교에 통첩해두엇다고 합니다. 문제는 모다 교과서를리해하면 그만입니다.

특히시험을위하야 특별한공부를 하지안더라도 학교에서 배운공부만 규칙적으로하면 필기시험에는 염려할것이 조금도업습니다

무슨공부야단이나 난것처럼 가정교사를 대리고 놀너벗가테도 못나가게 북드러매여노코 공부를지히는부모가 잇스나 사실은 그것이틀린수작입니다 어린이의 시험에대한 공포심은 점점더해가고 공부는무리가생기여 신경은 쇠약해지고맙니다.

신체의고장으로 훌하한어린이라던지 지능의발달이 느린아이에게는 그러한거창한 준비가필요할지 몰라도그러치 안코보통아히라면 백해무익한일입니다

보통학교교장의 내신도 재학이개년간의 성적과 체격이중요한 역할을하는것이니 아모리거창이야단을 내여도어린이의 신경만 고갈햇지 실지는 큰효과가업는것입니다.

우리차지

풍로

풍로는 아래에 문여달린 화로다。 그문은 재처내는 문일까。 아니다。 바람여 통해 불이 잘 피여 오르라고 된것이다。 그러니까 문을 다처면 불어터디 삭을께다。

(공주사람 최경순)

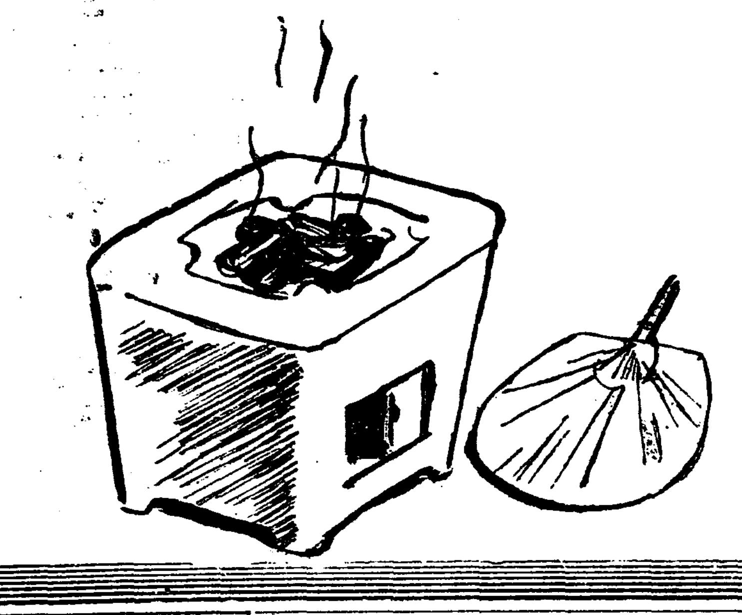

미인이돼요

위장이튼튼해야

○○○○○ 죽은깨와기미는모다— —속거북해서생깁니다 ○○○○○

화장은 외모만……즉 얼굴과 손과 피부만을 아무리단장해보아야 절대로 에뻐지지안습니다 화장은 밧갓단장보다도 위선 음식으로부터……라는 부르지즘이 최근아메리카에서 류행하게 되엇습니다. 지금 뉴—욕에서 제일효과적연 방법으로서 실행되고 엇는 미용식이법(美容食餌法)을하나소개하겟습니다.

얼굴빗갈이 나쁜사람이라던지 여드름이나 죽은깨가곳치지안흐며 빼이지나키게붓다는등 좌우간피부의 모든악질은 대개위장이건실치못한것이 원인이라고할해도 과언이안입니다. 그런데도 불구하고 현대인은 날마다 영양을 과대합니다 가려위장의 최대의적이라고 하는 세계하여 소화기장되지안흔 외될때 (술)의 자극잇는 음식을 고기가흔것을 먹습니다. 그우에 교통기관의 발달로운미아가 도회지사람은 점점운동부족에 빠지게되며 따러서 변비가되고 위장장애가 잇게됨이 업스므로 아무리 애를써서 단장을한들 근본이 해결되지안는이상어떠게 에뻐질수잇습니까 하다못해 일주일에 한두번이라도조흐니 당신의위장에 고행을 (國防)이나 자극물을 정대로 드러보내지말고 휴양시켜보십시요…하는것이 이미용식이법의취지입니다.

일요일이나 일요일이나 편리한날을가려 작정하고 일주일에 하로만이라도 이것을 실행해보십시요

더욱여드름이나 몸이뚱뚱해서 곤난한사람은 멀지안어 특효를 보게될것입니다

그방법을말하면 작정된그날하로에는 야채나 고기나 과일할것업시 모든음식을 국물로만먹습니다

외국여자들의 그날하로의메뉴를소개하면

(가)아침……과집(果汁)한잔 차
(나)열한시……야채집(野菜汁)한그릇
(다)점심……야채집과 고기국
(라)두시……과집한잔
(마)저녁……야채집과 고기국
(바)잘때……과집한잔

이와가터 결정해노코 실행하되 과실은 귤 사과 무엇이든지조코 야채집은 무엇이든지 조습니다

모정

님그리는회합

미국에잇는 로체스터—대학 —여기의 대자선사업가엿든 두명의 아가씨들은 매주금요일밤에모혀서『우리들의 멀리떠나가잇는 그이를위하야』라는아름다운모임을 합니다

여기에 모히는 아가씨들의사랑하는 그이는 모두다른대학에 다니고 먼곳에나가잇스므로 그들에게 대한련모의정을 서로서로하소연하는것입니다

과부사정은 과부가안다고할까 가운사람—— 떠나가잇는 그이를 그리워하는것은 서로일반이라는 뜻에서 나왓답니다

이구락부의 회원임을 나타내기위하야 그들은모두 황색(黃色)리본을 목에걸고 다닌답니다.

연하고맛잇는 양의고기 스끼야끼

누린내처치는문제업다

겨울에 잡어들어 원여를내먹드료는엽사귀의 야채가 종적을 감추게될때라 그래도 겨울동안먹으려고 집집에서 짐장을담으느라고 한달동안이나 만사를 제치고 준비에 분망한터이나 그것조차 저위갓흠마치게 되는 모양입니다 겨울에 들어서면서는 흔하게먹든채소도 구할수업는동시에 생선조차 구경할수업게되면 겨울반찬으로는 불가불 고기를 먹지안코는 견대이지못할뿐더러 겨울이되면 생선과 야채보다도 고기의맛이 여름보다훨신 나흘뿐더러 우리의신체에도 소화력이라든지 영양되는것이 여름 반찬에서 어든소득이 훨신나흔것입니다 이러한관계로 자연히 육류를 먹게되는중에도 우리가정에서는 넷날부터 한갓 쇠고기를 먹어왓슬뿐이요 그외다른고기라고는 도야지고기와 닭고기 꿩고기박게알지 못하엿든터이올시다 그러나 요새와서는 외국사람들도 쇠고기이외에 양의고기가 쇠고기보다 오히려 맛이 낫다고떠들고 만히먹게되는까닭에 이에대하야 에어와 먹는방법을 말슴코저합니다

양의고기는 육류중에 가장고상한 담백한풍미를 가지고잇는데 섬유질이극히 가늘고 연한까닭으로 건강한사람으로는이오 노인과어린아이와 병인의 식료(食料)로 가장적당하다고할수잇습니다

우리로서는 그리대단하게생각지 안습니다만은 외국에서는우리들이 매일먹다십히 하는쇠고기모양으로 만히 먹게되는터인대 양의고기와 도야지고기와쇠고기의 성분을비교하야 본다면 아래와갓습니다

양고기=수분五七、三 단백질一四、五 지방질二三、八 회분四、四
도야지고기=수분五五、三 단백질一四、○ 지방질二八、一 회분一、六
쇠고기=수분六○、八 단백질一八、○ 지방질一六、○ 회분五、二

또는 양의고기는 엇더케먹든지 구울든지혹은 조리거나 지질지라도 다른고기보다 그시간걸리는것이 약 다른고기에비하야절반의시간이걸리는것이 특색이라고할수잇습니다

대개고기조류에는 각각고유한 내음새가 잇는것인대 내음새를 보유하거나 혹은 제하려면 그 요리를만드는 방법에 따러달러진다고할수잇습니다

一、지방이만히잇는것은 더운기운에 녹앗다가 식으면고응고하야 버린뒤에는 맛이업게되는까닭으로 석거전에 곳먹어야할것

二、더운물에 오래두면 자양품이 분해되기쉬운까닭으로 될수잇는대로 속히 조리를하야 먹을것

三、너무더워도 쳐어(燒灸)에편게가 되는것

四、기름을 칠때에는 아모조록 비중이가벼운 맑은 참기름이 다른기름보다나흔것

五、질기거나 냄새를 제하고자할때에는 주류(酒類)를 약간 처는것

고기로는 여러가지음식이될수잇지만은 그중에도 제일우리가정에서 손쉽게만히 만들게되는고기저지는 요새말로 스기야기의 만드는법을 소개하겟습니다

재료로는 양의고기백몸메 파 세개 다마네기두개 미나리한단 곤냑꾸 삼십몸메 장번몸 소금조곰 사랑두숫까락

먼저 파미나리를 익히뒤에 양의고기를두푼둑게로 써러서 여러가지고명과함께끌이되 너무볼어과하야 오래동안끌이면 담백질의응고로인하야 양분에가치를 이러버리는고로 될수잇는대로과히억지안토록하는것이 조습니다 (洪善杓)

長篇小說 花冠

李泰俊 作　金奎澤 畵　【124】

어두한봄 (八)

『문화이상이오?』

『네 우린 거거 대한 열적을 좀 가저야합니다』

하고 인철은 물그럼히 동옥을 본다.

『오!』

동옥은 그제야 새까만 눈동자가 두어번 깜박이더니

『알겟서요 말슴하세요 어서』

한다.

『말이 조코 나뿐건 또 제어재삼론제조 말고자체의 우열보다 그것과민중그것과문화적 여기 위대한 사업의 무대가 기다리지 오랫습니다 전 그걸 깨달엇답니다 동옥씬 알아드르실줄 압니다』

『네……저두 느껴거야요』

『이번에 나오는길루 소설가 두선오로두 막연히나마 저자어사람을 만나봣습니다』

『네』

『그들에게서 결작이 나올수 업는건 무리가 안엿습니다』

『왜요?』

『요즘 문학은 소설이 대표인데 소설은 직충에서 써지는게 아닌건 아실젠니다 오래두구 계획이 잇서야하구 당산생면이 필요하면 광산에 가봐야하구 비행기장면이 필요하면 비행길 타봐야한답니다 그럴것 아닙니까? 비용이 든다는겁니다. 단편소설 하나라두 적어두 수십원이상 노력이 업시 써지지안는단견니다 잘써야 한달에 하날 쓰는데 단편 하날 쓰면 겨우 수입은 십오륙원내외랍니다! 그러니 그것만 밋구 살수 업지 안어요? 그러니 딴 직업을 갓지 안어요? 종일 딴일을하고 밤에 나와 끄적거려보니 그 끄적거리는것만들라운 성의입니다. 조혼 작품이나 올리가잇습니까? 톨스토이의전쟁과평화 십육년간을 썻다구하니 조선에두 톨스토이가튼 천재가 잇다처도 십륙년간먹구살게잇서야 쓸것아닙니까? 톨스토이도 돈업시 조선에나 태낫다면 더구나 요즘가티경제생활이 째인대 조선에 태낫다면 결코전쟁과평화를 써노코 죽지못햇슬겁니다』

『그러게요!』

『내가 자처본 소설가중에 한사람은 요즘 어느신문소설을 씁니다 어당에 낼구쓰는게 아니라 지금 나는 갈쓰는데 나제는 어느 회사에가 조월 사무보고 밤에와 신문에 난 그날칠 일꾸 끄덕끄덕 좀머 안저서 내일칠 씁니다 그러니 거거서 무슨 명작이 나오겟습니까?허허…』

『그래요?』

『그래 어서 세계적으로 떠드렁하니다 세계적으로 떠드는 작이 나와야합니다 그건 그 작가 한사람이나 그 문학하나만을 위해서가 아닙니다만 세겟지요!』

『……』

『전 첫째루 게다토게 출판사업입니다 작가들의 생활을착 보장해주면서 신변을 계획해서 한작품을 엇더래두 이걸 계획해야겟구 또 출판비가업서 출판 못하는 학문들 그런군 해도만 되지 안는게이면 작고 백여서 나무입처럼 흔해서 누구나 읽게 누구나 지꺼리게 퍼스드려야겟습니다 이거결코 일부 문인들의 열이 아닌줄을 압니다』

『그러자면 자본이 면허야되지 안겟서요』

『물론이지요』

『……』

『이런 사업의 긴급성을 우리 자식층엣 사람들이 여니곤도 몰겟니다 그리게 학교들이잘 세두 여런 사업은 꿈도꾸지들 안치오 그러니까 우리들이 할일도 더 급한게이거란 말입니다』

『………』

『나만 한참 생각햇습니다』

『잘 첫강햇지오?』

『동재로 깨다른것만건 뭔지과요?』

동옥은 어어 묻는다.

『동재……』

하고 인철은 잠깐 동옥을보앗다. 눈이 서로 부드첫다. 서로 가벼히 웃엇다. 갈매기 한마리가 멀—리 날아가는것을 또가티 바라보앗다.

『전 그담엔요……만일 누명을 쓰고 살인수로 죽는다면? 하고 그걸 생각하고섯니다』

『네』

『애매하게 죽더래도 정말 내자조속자살, 참 그여자여름이 조속자랍니다』

『어려요』

『정말 내가 조속잘 사랑하지 나한다면 얼마나 행복일가? 햇습니다 사랑하기때문에 지당하는 수검이라면 덜 마음이 아플것 가텃습니다』

『……』

『그래 사람의 가슴속엔 어면 어려운일을 당하던 사랑이 드러잇는게 큰 힘이될걸 깨달엇습니다. 사랑을 고라서생활을 아메 상상할수록 진저한 사랑을 가지구시퍼젓습니다』

하고 인철은 좀 붉어지는 얼굴을 숙이며 모새를 한움큼 움키여본다.

秋季 特別原價提供大賣出

同業者整理品引受處分大特賣中

見よ躍進セイコウシヤの大陣容

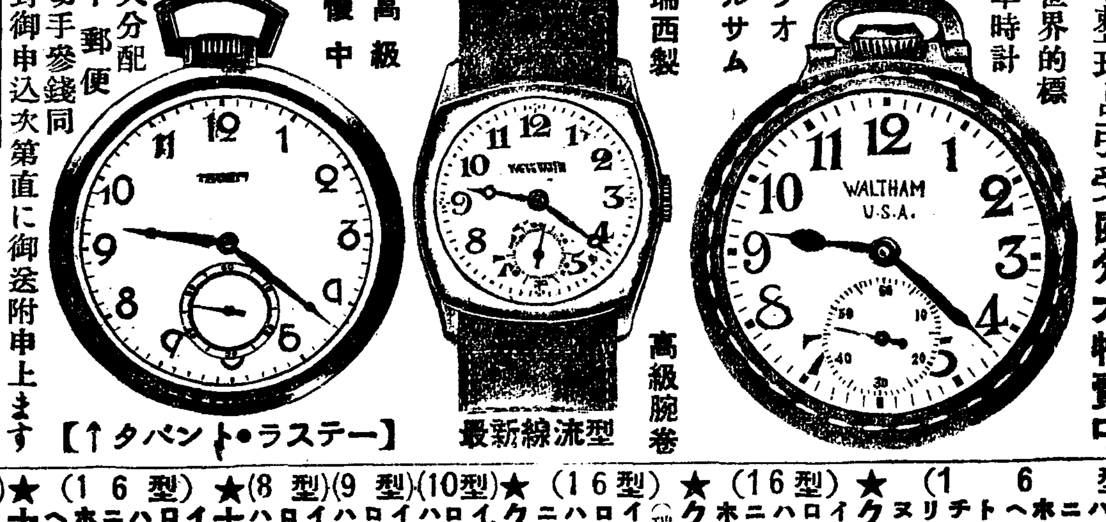

カタログ大分配中 郵便切手參錢同封御申込次第直に御送附申上ます

【↑タパント•ラステー】

景品 五圓以上品御註文の方へ弊社發賣のTM萬年筆正價壹圓八十錢の品一本宛もれなく進呈す

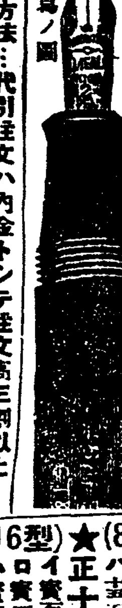

★クローム側ウオルサム懷中(米國製品・クサリメタル付)(16型)
イ 七石(特撰品)特價 一〇・〇〇
ロ 七石入(〃二十八円) 一一・五〇
ハ 七石入(〃三十三円) 一二・七〇
ニ 七石入(〃三十 円) 一五・五〇
ホ 七石入(〃四十円) 一九・八〇
ヘ 十五石入(〃五十三円) 二一・五〇
ト 十五石入(〃六十円) 二 ・八〇
チ 十五石入(〃六十円) 三五・〇〇
リ 十五石入(〃七十五円) 四二・〇〇
ヌ 十五石入(〃八十二円) 五〇・〇〇

★クロム側懷中(クサリメタル付)(16型)
イ 七石入(定價 円)特價 三・三〇
ロ 七石入(〃十一円) 四・六〇
ハ 七石入(〃十二円) 七・二〇
ニ 十五石入(〃十三円) 八・四〇
ホ 十五石入(〃二十円) 九・五〇

★クロム側高級懷中 シーマン タバン(瑞西製品・クサリメタル付)(16型)
イ 石入(定價 円)品特價 七・五〇
ロ 七石入(〃三十円) 八・〇〇
ハ 七石入(〃三十六円) 九・五〇
ニ 十五石入(〃三十 円) 一二・〇〇

★クロム側腕卷(舶來皮付)
(10型)
イ 寶石アンクル(定價二十三円) 五・三〇
ロ 寶石〃(〃十七円)特價 七・〇〇
ハ 寶石〃(〃二十五円) 一一・〇〇
(9型)
イ 寶石〃(定價十 円)價 五・八〇
ロ 寶石〃(〃二十) 八・五〇
ハ 寶石〃(〃二十九円) 一二・〇〇
(8型)
イ 寶石〃(定價十八円)特價 八・五〇
ロ 寶石〃(〃三十一円) 一一・二〇
ハ 寶石〃(〃三十八円) 一五・〇〇

★十八金代用懷中時計(16型)
イ 寶石アンクル(定價二十三円) 四・五〇
ロ 寶石〃(定價十九円)特價 五・九〇
ハ 寶石〃(〃二十五円) 七・五〇
ニ 寶石〃(〃三十八円) 九・八〇
ホ 寶石〃(〃四十五円) 一三・八〇
ヘ 寶石〃(〃六十二円) 一六・〇〇

★十八金代用腕卷 舶來皮代(8型)
イ 寶石アンクル(定價二十四円) 九・〇〇
ロ 寶石〃(定價二十八円)特價 九・六〇
ハ 寶石〃(〃四十八円) 一三・〇〇

★正十八金側高級腕卷(8型)
イ 十五石入(定價七十八円) 二八・〇〇
ロ 十五石入(〃八十五円) 三〇・〇〇
ハ 十五石入(〃九十二円) 三五・〇〇

★正十八金側高級懷中(16型)
イ 寶石アンクル(定價百十円) 五〇・〇〇
ロ 寶石〃(〃百四十円) 七五・〇〇
ハ 寶石〃(〃二百円) 八八・〇〇

註文方法…代引註文ハ内金トシテ註文高三割以上御送金願マス。内金ナキ代引註文ハ一切發送セズ。前金註文ハ送料不要。代引註文ハ送料四十七錢也 註文主御負擔ノ事 送金ハ小爲替又ハ振替東京一五七九四一番セイコウシヤ營業所宛御拂込下さい

セイコウシヤ營業所 東京市向島區吾嬬町東三ノ十六 振替口座東京一五七九四一番

マルキン醬油

香川縣小豆島 丸金醬油株式會社

惠澤바든 名山의水

マルキンの醸造場은、여러분이 잘아시는、風光明媚한國立公園 瀨戶內海小豆島에잇고、名山寒霞溪의巖層들으로湧出하는淸冽한물의惠澤을바다製麴、仕込、熟成에至하는十數個月의苦心의結晶、マルキン醬油가됩니다

味の素 (登錄商標)

할머니도
엄마도 울아버지도
언니도 어멈도
말햇습니다
아지노모도는
모든음식을
맛나게해준다구요!

味の素本舖 株式會社 鈴木商店

漁港漁大津의躍進譜

漁港이자穀産地로 海陸物産이豐富

奇岩怪石으로疊疊包圍中에 沃土良畓의野原展開

咸鏡線列車를타고 鳳岡驛을지나 車窓으로 멀리바라보면 奇岩怪石으로 四面을둘러막고 沃土良畓의野原이展開되여오며 어곳의 血脈인 漁郞川은 八景臺에 配應하면서 東海에悠悠히흐르다 汽車가五穀이豐登하는 漁郞川流域을한참달리면 漁大津驛이다 漁大津驛은 그다지눈에띄우는곳은아니나 地平線끗에는 꼿밧을이룬 東海의푸른바다가비단폭을까라노흔듯하며 넓은野原의中央部에는 漁郞川下流가구비굽리 바다로들어가고 뒷山松林사이에서는 산새가노래하고 앞바다에서는 고기떼가춤을추다 漁大津驛에서乘合自動車를타고넓은 내를건너서 山을넘으면 三面은 山脈으로 屛風가티 둘러막어잇고 그리 香지안흔 野原이 눈아페 깔려잇다。가까이바라보면 검은집에 노픈 煙突이 우뚝우뚝소사 검은 煙氣를 吐하고 넓은野原에는 군데군데 漁肥의 露積과 全面的으로 漁肥가 깔려잇서 黃金의 물결을 일우고잇스며 멀리 海面을 바라보면 붉은 旗빨과 푸른旗빨을 날리면서 機械船과 木造船들이 뒤를이어 競爭的으로 오고가고한다。그리고 活氣띈「어기차!」소리가 들려온다。이것이 海産都市인 漁大津港이다 漁大津은 全朝鮮 沿岸의 重要한 漁場이오 工業建設、躍進咸北의 重要한자리를 차지한漁港으로서 鰮魚를爲始하야 鰊、鯖、太刀、明太魚 其他雜魚等과 海草로는 昆布、海苔等의 名産으로 그이름이 朝鮮은勿論이오 日本內地와 및滿洲에까지날리고잇스며 今後發展에잇서서도 만흔 企待를가지고잇다 第二期築港工事가 着工되여 竣工된다면 漁獲率도 倍前의成績을 올릴可能性이 豐富하며 商業界에잇서서도 다른小都市와 農村을相對로하야 商權을樹立하여商業界의面目을一新할수잇다 第一期發展에서飛躍또二期發展에로 躍進하고잇는漁大津은 生産機關改革을要하면서 發展에發展을 거듭하고잇다 東海岸에 雄都를現出할날도 멀지안헛스며 世間에널리再認시킬날도 멀지안엇다 이 全體가漁郞이다 漁郞는가는곳마다歷史가튼古蹟과 아름다운勝景도만커니와 海陸物産이 豐富하여 이地方의 人士들로하여곰 泰平의 노래를부르지케하는 天與의福地이다!

沿革

이제로부터 約三百年前咸南洪原地方에서 元氏一族이 來任하야 漁業에 從事하여 이地方을 開拓하엿스며 그當時 漁湖津이라고 名稱하엿든것을 百年前後하야 漁大津이라고 改稱하엿고 또 그때에는 明太魚産地로 近鄕에 이름을 날리엿다。大正三年以前에는 自然漁港으로 一個의 貧寒한 漁村에 不過하엿스며 漁業 方法도 原始的이여서 住民의 生活狀態는 實로 寒心하엿다 大正三年은第二期로 劃的新紀元을지은해이다。漁大津의産業的機能도 大正三年度부터 始作되엿다 大正三年度에 漁業組合이設立되여 一般漁業者를指導援助하며 原始的漁業方法에서 近代式으로 一轉케하는한便 分散的漁業을統制的으로하엿다 海産物取扱을始하야 完全한商品으로 賣出하여 住民의生活을 潤澤케하는同時 大正 年度부터 鮮永漁船株式會社가 設立되여 鰮鰊定置網漁業이 始作되엿고 大正十一年度에 故石亭根、黃鎭汶、崔晉煥、金璟鎬、李順德氏等五人이 發起하야 株式會社共信商會가 創設되고 坂口工場、中川工場等이 設立되여 漁大津의 産業開拓에 努力하여왓다 昭和二年에 旭水産會社와 朝鮮會社가생겻스며 昭和四年에는 官民努力하야 總工事費 三十六萬圓을要하야 築港工事가 着工되여 昭和六年度에 竣工되자 市街도整理하고 外來財閥의 大量進出로 雨後竹筍가티 大小工場이 百餘個所나 設立되여서 一躍全朝鮮의 優秀한 漁港으로 飛躍하고잇다

寫眞……水中臺

各界重鎭들

人格이高尙한 教育界恩人 安永根氏

氏는 元山出生으로 일즉京城醫專을 優秀한 成績으로 卒業하고 會寧 漁大津學地公醫를歷任한後 한때는 公醫의職을辭하고 私設病院을 經營하여가며 大衆의 恩人이되는同時 漁大津敎育界를爲하야 十餘年間寒暑를不拘하고 努力에 努力을거듭하여온結果 咸北敎育界에 異彩的存在를가진 漁大津 私立普通學校完成을 功績으로남기고至今은 校主의 要務를 차지하야 活動으로 努力을 아끼지 안는 한편 地方産業發展에도 크게關心한바가잇서 昭和四年에 築港期成會發起委員으로 만히活動하엿스며 이번에도 第二期築港의 促進運動을 봐로고 그實現을꿈꾸고엿다 氏는實로多方面의活動家로 漁大津建設의功勞者이며 社會事業家인同時에 永遠토록 이땅에서빛날것이다 (寫眞은 安永根氏)

名望잇는事業家 自動車王金璟鎬氏

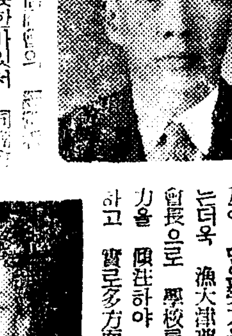

氏는일즉부터 共信商會의 重役으로 活動하다가 뜻한바잇서 同商會에所屬하여잇는 自動車部를가지고나와서 只今은單獨經營하고잇스며 鰮油肥製造及運送業의多方面의關係를가진 大事業家다 氏는 漁大津開拓者의한분으로 築港期成會重要幹部를爲始하야 漁業組合總代及面協議員으로 地方發展에만히活動하야 功績을남긴名望家이다 氏는더욱아프로 交通使命을다하기爲하야 힘쓰리라하니 將來는더욱企待된다 (寫眞은 金璟鎬氏)

信望잇는司法書士 金東燮氏

氏는鏡城邑出生으로 일즉부터 司法書士로勤務하여왓스며 正直有信한분으로 職務에勤勉하야 一般의信望을밧고잇서 靑年層의柱石으로 地方産業發展과 文化普及에 만은努力을繼續하고잇다 氏는더욱 漁大津普通學校 後援會會長으로 學校를爲하여서도 全力을 傾注하야 風雨寒暑를不拘하고 實로多方面으로 活動하고잇다 (寫眞은 金東燮氏)

漁大津建設功勞者 水産業家 安炳模氏

氏는 鏡城邑出生으로 일즉 水産業界에 進出하야 뚜렷한 存在를가지고 잇스며 水産會總代를 歷任하엿고 築港期成會重要幹部를 爲始하야 漁郞面協議員、漁業組合總代等 重任을가지고 産業發展과 地方發展에 만히 努力하고잇다 氏는 더욱 富豪한분으로 社會事業에도 만히 關心하고잇는 漁大津建設에잇서 功勞者의 한분이다 (寫眞은 安炳模氏)

祝辭 漁大津署長 森兵八

今日 漁大津은 朝鮮東海岸의 屈指하는 漁港으로自負하여잇스나 그發展은 加速度的이어 못된다 그것은人口의 增加率이 如實이말하고잇다 漁大津의人口는 數年前부터 八千台를 上下하면서 增加하고잇스나 極히遲遲한 便이다 現在漁大津의 經濟力으로부터推想하다면 現在의倍되는人口를 抱擁할 可能性은 充分하다 土地의 發展을 圖하려면 土地의 研究하지안흐면 안된다 여러가지 方法이잇겟스나 要컨대 該地方의 情況을 評하야 널리 認識시키는것이 先決問題이다 이런意味에서 朝鮮民衆의 多數讀者를 가진 朝鮮日報가 多大한 犧牲을覺悟하고 漁大津紹介版을 發刊함에는 敬服을 마지안는바이다 漁大津은 그生命으로 하는漁業이 數年間 好況을 보여 經濟的基礎가 堅固하여젓스므로 이제부터는 大漁大津建設에 邁進할것이다 第二期築港工事、鐵道의 引込、水道의 敷設、河川改修等의 諸問題는 山積하여잇다 此等諸問題解決의 열쇠는 住民各位의 雙肩에잇스므로 一致協力하야 一層奮勵를 希望하는바이다

朝鮮日報漁大津支局記者가 訪問하여 朝鮮文新聞에는「漁大津紹介版」이 發行되여 世上에 紹介되여지는 그것이 漁大津의 繁榮과 發展을 爲하야 그리하야 簡單하나마 紹介하는바이다

東海岸에彗星的存在 水産業家 黃鎭汶氏

氏는洪原出生으로 性格이 明朗하고 判斷力이 明確하야 政治的方面에도 成功하고 前咸北道會議員으로 現在 咸北水産會議員과 社會事業에 만히活動하며 漁大津漁業組合長으로 漁業發展에 努力하는분이다 氏는漁大津의 開拓者의 한분으로 民間의便利를 圖하야 地方發展에 만히 힘쓰고잇는 이땅의 模範的 人物이다 (寫眞은 黃鎭汶氏)

地方開發에힘쓰는 崔金奉氏

氏는官界에 多年間勤務하야 만흔經驗도 잇스며 民情에精通하야 民間의便利를圖謀하는분이다 赤貧으로 大漁大津을 이룬 咸北沿岸水産界에 君臨한 關北名士이다

社會事業功勞者 車元淳氏

氏는일즉부터 事業에 뜻을두고 巨大한私財와 몸을바처 漁郞公普學校의 事業에 努力하여왓고 氏는一般的으로 漁郞에 中等敎育機關을 設立할 大計畫을가지고잇다 組合을組織하야 組合員一千八百餘名과 三個所에 大規模의 精米所를 두어一般의 便利를 圖하는 事業을 經營하고 「社會事業特志家가나와 中等敎育을 設置하여 주는이가잇다면 經營一切는 該組合에서 負擔하겟다」고 하는 遠大한 抱負를가진 事業家이다

運送業界의元老 車利淳氏

氏는 일즉히 運送業에 着手하야

遞信界의功勞者 郵便所長 小谷茂氏

氏는 大正十年에 輸城郵便所長을 歷任 昭和二年에 漁大津郵便所長으로 轉任되여 만흔 貢獻을남기엿스며 昭和六年以來 消防組를 爲始하야 學校組合議員 漁大津分團長等 漁大津의 重任을가지고 만이 活動하는 漁大津社會의 功勞者이다 氏는 性格이 潔白하고 職務에 勤勉하야 大衆의 模範이되며 더욱 大漁大津建設에 만히 苦心하고잇는분이다 (寫眞은 小谷茂氏)

漢醫로名聲노픈 名醫 鄭東柱氏

氏는 名門後裔로 漢醫에 가기는 漢方醫의 處方名醫로서 이땅大衆의 保健에힘쓰고 잇는 功勳이 만흔분으로 地方에 名聲이 藉藉하다 氏는性格이 高潔하고 治命仁術에 適任者이며 萬人의 敬仰을받고잇스며 또한漢方에 能하야 一般의 信望을 밧고잇다 氏는일즉 組合長을 歷任하야 漁業組合理事及 漁郞公立普通學校 學務委員으로 地方發展에 만이 힘쓰는 有志이다 (寫眞은 鄭東柱氏)

眞實도勤勉한 張文述氏

氏는 洪原出生으로 일즉 商業界에 進出하야 誠實勤勉으로써 成功한 商業家다 氏는 性質이 雅淡하고 友誼敦厚하야 一般의 信望을 밧고잇스며 더욱 水産業에도 關係를 가지고 多方面으로 活動하는 有力家로 模範의 人物이 되여잇다

模範部落建設者 李英相氏

氏는 多年間 區長으로 勤務하면서 模範的인 部落을 만드러 産業을 獎勵하고 貯金을 實行하야 人民을 更生의길로 引導한 模範人物로 先賢하야 納稅를 徹底히 實行하야 淸稅模範에서 表彰까지 바덧스며 氏는 消防組小頭와 漁大津普校後援會幹部로 地方發展에 만이 努力하고잇다 (寫眞은 李英相氏)

剛毅智德兼備한 漁大津署長 森兵八氏

氏는 일즉 茂山署長을 歷任하고 道警察部에서 勤務하다가 昭和十年에 漁大津署長으로 赴任하여 만흔 治績을 올리고잇다 氏는 仁和로써 治民하므로 한때는 騷擾하던管內를 平和鄕으로 再建하엿다 民望이 날로노프며 氏는 더욱 剛毅勤勉하야 每事에 精勵하는同時 指導的努力을 아끼지안코 大漁大津建設에도 蘊深한研究를 거듭하엿다 (寫眞은 森兵八氏)

水産界의恩人 金仁俊氏

氏는일즉 水産業에 着手하야

熱誠的事業家인 金厚鳳氏

氏는 咸南文川出生으로 일즉 水産界的으로 漁大津을 開拓한분이다 氏는築港期成會幹部와 漁大津私立普通學校後援會幹部로 만히 努力하엿고 市街地組合 大株主로 地方에名望을 잇는 有志이다 氏는 더욱 事業을 擴張할計劃이라하니 아프로만히 企待된다

水産業에熟鍊한 漁糧組合理事 金利望氏

氏는明敏한頭腦의所有者로 일즉 鏡城郡漁大津漁業組合理事를 歷任한後 水産會總代로 業者一般을爲하야 銳利한論戰으로 만히 싸워 總代의 座席을 占領하엿스며 漁糧組合의 理事要職을가지고 東海岸水産界에 存在를 빛나고 있다 氏는 十五年間 努力을 繼續하야 只今은 漁糧組合의 重要役을 가지고 組合의 發展에 各方面으로 活動하는 事業家이다 氏는 事物에 熱情이며 友에에 有信하야 一般의信望을 밧고잇다 (寫眞은 金利望氏)

齒科醫의權威者 信望잇는金一鳳氏

氏는 京城出生으로 明敏한頭腦와天才的手腕을가진 才士로多年間齒科醫로勤務하고잇는 模範的人物이다 齒科醫의權威者이다 氏는더욱 一般의信望을 한몸에集中하고잇스며 빗난技術은 氏의將來를 더욱 囑望하게한다 氏는道德心이豐富하야 公益事業에도 心力을 아기지 안는다 (寫眞은 金一鳳氏)

材木商으로成功한 高瑞吉氏

氏는 洪原出生으로 移住十五年以來 民智開發에 만히힘썻스며 七年前에 木材商에 着手하야 伶俐한頭腦와 敏活한手腕으로써 斯界에 成功한분이다 氏는 有信一貫主義를 가진분으로 名望은 날로 高하가며 販賣路도 漸漸 擴張되여 製材機業設까지 計畫中이라하니 氏의事業은 더욱 有望하다

教育界에有功한 印刷業 趙光鎬氏

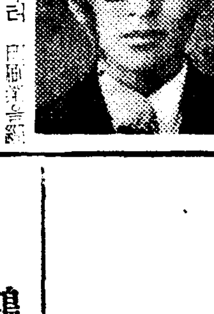

氏는 昭和二年三月에 鏡高普를 마치고 三年間東京留學을한後 京에서 教育事業에 몸을바치오다가昭和八年六月에漁大津普校에 赴任하여 四五年間 首席으로 教育界에만흔功勞가 잇는분이다 氏는더욱 文化機關의 補助的役割을하야 昨年부터 印刷業을 經營하고잇다 (寫眞은 趙光鎬氏)

有爲한青年事業家 水産會總代 李日炳氏

氏는일즉부터 水産業에 着手하야 만흔經驗과 智識을 쌋흔 한性格의所有者로 頭腦가明敏하고 論理가極히明晳하야 水産會總代로存在가뚜렷하며 赤手로成功한事業家다 漁糧組合의要職을 가지고 積極活動을거듭하고잇는同時 地方文化發展에는 크게關心을가지고잇서 漁大津普通學校後援會幹部로는 努力하여왓스며 其他地方發展에도 큰關心을갖고잇서名望을한몸에集中하고잇다 (寫眞은 李日炳氏)

水産業 韓智洪氏

氏는일즉 水産業에着手하야 만흔經驗으로써 赤手로成功한분이다 氏는性格이仁厚하고 事業에 勤勉하야 一般의信望을 받고잇스며 氏는더욱 압흐로生産機關改革의 計畫을 세우고잇다한다

(五面繼續)

名勝과古蹟 八景、三臺、五湖等

漁郞에는 漁郞八景과 三臺五湖가잇서 비단결가튼 아름다운 詩를 지내엿스며 詩人墨客들의 넷자최는 永遠토록 이땅의後還을 指導하고잇다 이땅에서 萬古忠節인 鄭文孚氏가 낫고 萬古學者인 李翰岩氏도 낫다。우리가 樂地에서 樂土를 노래하는것도 엇지 그들의 恩澤이아니며 우리가 文化人이라고 自處하는것도 엇지 그들의 남긴 文化的遺産의 副産物이라고 아니하랴!

漁郞에는 八景臺가 잇다 그臺우에 올나서면 四面으로 漁郞八景이 펼쳐지고 멀리東便으로 노피 오뚝 소슨 江陵山頂을 한幅으로 둘러싼 저녁안개와 西北間으로 遼遠히 바라보이는 長白山脈의 여름눈은 奇觀으로 仙境을聯想케하며 漁郞野原의中央部로 구비구비흘러오는 銀실을느려노흔듯한 十里長川의漁郞川과 秋期에는고기잡는 漁郞野火가 十里長川에불꼿을피워 水中天國의感을느끼게한다 世上事를 잇게한다 그러하며 멀리東海岸을바라보면 白日下白沙場우에 閑暇히졸고잇는것 모두가 淸淨하게 펴여있는것과 仙境의 한부분이다 八景臺의 八景을 바라보면 人間世相을 잇게하는 樂境이다

三臺로는 八景臺、水中臺、獅巖臺가잇고 五湖로는 長淵湖、武溪湖、西湖 等이 잇다

位置·地勢·人口·産業·敎育現況

位置 本面은 鏡城郡 最南面으로 東은 日本海、西는 明川郡西面、南은明川郡東面、北은 本郡朱北面에 境界를接하여잇서、東西兩面에 平行山脈으로 東走하야 日本海에臨하야 一部高原地帶를 이루엇스며 그사이에 느리고 길게 橫在한 牛山牛野로서 長으로다 北鮮의하나인 漁郞川이 本面의 指의 漁大津港도 이洞口이다

地勢 西는 九里오 南北은 四里이며 面積은 四六方里이다 長白山餘脈이南北으로 뻐치고 또다시 二條의 始端으로부터 末端까지 貫流하야 海邊의面積도 相當히넓으며 米質도 南鮮米에 遜色이업는 所謂水南米의産地도 이流域이며 全朝鮮屈指

人口 鮮人二二三八九 日本內地人四五 其他八九〇◆計二二九三八 漁大津港內人口 朝鮮人八六 日本內地人三四四 其他六七 計八六八七

産業 農業戶數三三七一戶 그中地主及自作農二七八 兼業一七戶 小作五〇〇戶 被傭者一一戶 耕作面積一〇、八七六反 田四四七六三反 計五五、六三四反 年産米 七六八四石 麥 九、二三五石 太 九、九八 年産額 七九、八八四、六六六石 水産 漁業者戶數 三七一戶人口一九九一人 重要産物 鰮 鰊 鯖 太刀魚 明太魚 其他雜魚等

敎育 公立普通學校 簡易學校 私立普通學校 講習所等各一個所 書堂及成人敎育各九個所 生徒總數 二五九五名

宗敎 佛敎一個所 敎徒 一二五名 基督敎三個所敎徒 三五〇名

祝漁大津地方紹介版

漁郞面事務所

水産業 金壽男

顧客本位 中央旅館

有信主義 張順萬商店

濟衆醫院 醫師 朴錫璉

東西新藥 電氣一切 東一商會

料理 朝鮮 永樂館 李明福

漁大津 北川分工場

カラス 各種鐵器 相信商店 田龍健 電話五五番

薄利多賣主義 朝日商店 金顯宰

鴻濟醫院 金東奎

漁大津驛前 龍坪釀酒場

漁大津發展關鍵인 懸案解決이 急先務

第二期築港과 邑制實施等等 實現運動이 漸次擡頭

漁大津의 發展上 緊急問題로서는 여러가지가 잇지만 焦眉의 緊急問題는 第二期築港과 鐵道支線敷設 敎育機關擴張及 邑制實施問題等이다

築港問題……漁期에는 咸北은 勿論이오 멀리 江原道漁船들까지 集中되는곳이여서 漁船들이 出帆하엿다가 入港하여서는 三重四重으로 羅列하야서로 陸揚을 爭先하는 大混雜을 일으키도록 場所가 問題되며 그로말미아마 莫大한 支障을 이르키는것이 目下의現狀이다 昭和四年度築港以前과 六年度築港以後의 生產高는(昭和四年八萬圓 六年度三十五萬圓) 二十七萬圓의 大差를 가져왓다 漁大津이 全鮮的으로 優秀한 漁場의 名目을가진것도 築港後의 事實이며 年製造品 生產高가 四百萬圓을 突破한것도 築港後의 事實이다 그러나 발서前記와가티 港內의 陜隘을 늣기게되엿다 여기에서 一步를進하야 全鮮的으로 代表的漁場이되며 안되는것도 第二期築港與否에 달려잇다

鐵道問題……漁大津은 上述한바와가티 年生產高가 四百萬圓을 突破하고잇는海産物王國이나 海陸交通이 甚히不便하다 汽船便으로는 鰮油肥를 運輸하는船便과 羅津、元山間의 定期船이잇스며 陸으로는 羅南까지 一時間을 隔하여 잇서서 羅南과 漁大津港間의 旅客運輸은乘合自動車로하며 荷物運輸은 트럭과 牛車를使用하고잇서 甚히不便을늣기고잇다 이것이漁大津發展上큰支障이다 여기에서漁大津港의 좀더發展을爲하야는 鐵道線延長이 最急務이다

敎育問題……에잇서서도 學齡兒童은 年八百에 達하나 初等敎育機關으로는 私立普通學校와 尋常小學校뿐이다 그리하여 逐年入學難이 甚하야 入學期에는 多數한 學齡兒童이 就學의 길을 엇지못하야 눈물을 뿌리면서 街路에서 彷徨하는 慘狀은 어떤의 不幸의 하나이다 여기에서 有志諸賢들은 普通敎育機關擴張의 必要를 늣기고 猛活動을 繼續하여오거니와 學齡을 超過한 多數兒童을 爲하야 敎育機關擴張과 保育機關設置와 이곳은 海産物產地이오 海産工業地帶니만치 水産學校設立은 이땅의 生命이며 繁榮의 關鍵이다

邑制問題……漁大津은 常住人口가 九千에 近하고 漁期에는 一萬五六千에 達하며 面賦課稅은 七割以上을 超過하고잇는 現狀이다 그러나 面으로서는 漁大津이 要求하는 諸問題에 忠實하기 어려우므로 市民間에서는 邑制實施問題가 擡頭하고잇다 그리하야 公衆水道敷設問題로부터 陸港으로의 使用 商業金融機關設置及 漁船川修築整備問題等으로 다 急務다 여기에서 必然的으로 邑制實施問題가 擡頭하게되며 躍進過程에잇는 漁大津은 이것을 切實히 要求하고잇다 여기에서再論하거니와 第二期築港은 今後漁大津發展에잇서서만 關鍵이될뿐아니라 咸北水産業發展의 要緊이다 漁大津은 咸北의 中央部에 位置를占하고잇스므로 鰮魚群이 北上하거나 南下하는때에 南으로 城津까지 北으로西水羅까지 巡航할수잇다는 無限業에 便利한곳이며 港口가 넓고 港深의距離가 멀고 海面이 平穩하야 鰮魚群의 來游에 適宜하며 港內의 水深이 깁허 船舶의出入이 極히便하다 그러나 使用港內가 狹小하야 陸揚問題로 生產能力의 四割以上을 減殺하는 現狀이니 이것은 漁大津發展에만 支障이아니오 咸北水産界에 큰 影響을 及하는것이다

그러므로 築港期成會에서와 繁榮會에서는 압으로 發展大勢에 應하야 全鮮的代表的漁港을 建設하기爲하야 第二期築港에 着手할計劃이며 商業發展과 產業發展을圖謀하기爲하야 鐵道支線敷設과 邑制實施運動에 邁進할計劃이라하니 明日의漁大津은 實產王海業王都가될것이다

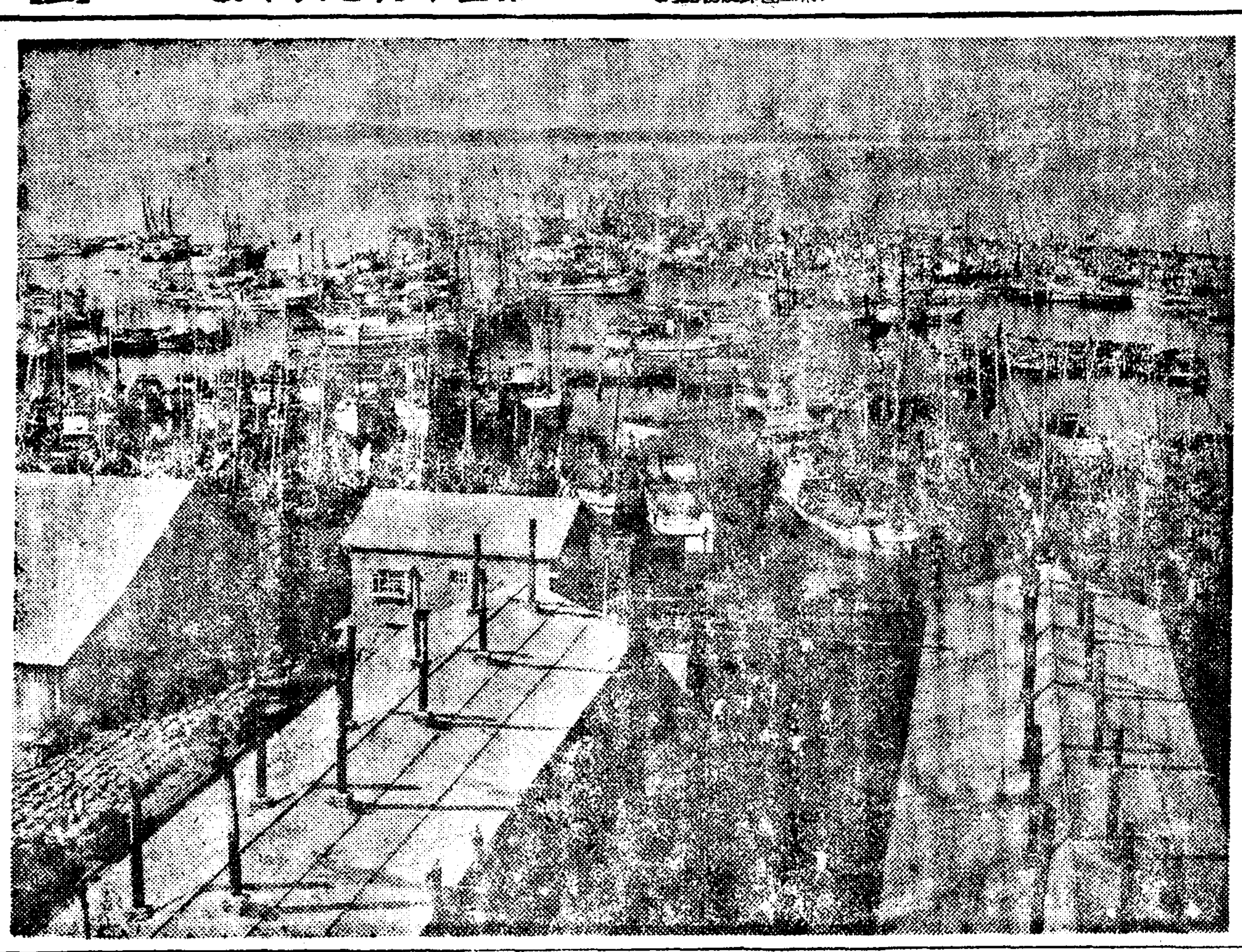

☆寫眞 漁大津港一部

各界重鎭들 (續)

東海岸의主人格 水產業 崔智煥氏

氏는 鏡城邑出生으로 英達的 氣質을가진 中年事業家로서 研究的頭腦의所有者로 事物에對한 觀察力이 極히銳利하야 일직부터 共信商會를經營하는한편 鰮油肥製造事業과 커다란共信農場을經營하여오든中 昨年부터 巾着網漁業까지經營하야 東海岸水産界의巨星인 大事業家로 氏의 將來는 더욱有望하다 氏는그外에도 漁大津開拓의主人公의한사람으로 築港期成會重要幹部로職을 始하야 咸北水産會委員 咸北鰮油肥製造水産會委員으로 東海岸水産發展과 漁大津發展을圖하고잇스며 氏의研究的頭腦와 手腕은 明日의大成功을 約束하고잇다 (寫眞은 崔智煥氏)

赤手로成功한 東華百貨店 鄭白龍氏

氏는富寧出生 商業界의 模範人物 어되여잇으며 남보담卓越한 高見을가지여 赤手로成功한商業界의巨星으로 數個所의支店을가지고잇으며 東西名藥代理店을 遠隔에두어 地方에이름을날리고잇스며 一般의信望을한몸에 集中한名望家이다 氏는漁大津普通學校後援會副會長으로 育英事業에도 만히힘쓰며더욱 地方小都市와 먼農村을相對로하야 積極進出을할計劃이라니 氏의將來는 더욱有望하다 (寫眞은 鄭白龍氏)

漁業界의功勞者 漁組理事 張友仲氏

氏는 鏡城獨津出生으로 獨津漁組理事를歷任하다가 昭和六年度에 當地漁組理事로赴任한以來 六七年間一般漁業者를爲하야 惡戰苦鬪한結果 只今은 四百餘名의組合員을抱擁하고잇스며 雄大한組合倉庫까지 新築하얏스며 氏는더욱 事務에勤勉하며 水産業에 깁흔研究를거듭하는한편 組合員指導에 積極的努力을繼續하는분으로 組合에 만흔貢獻이잇는분이다 (寫眞은 張友仲氏)

刀圭界의天才 濟衆病院醫師 朴錫璉氏

氏는明川出生으로 昭和十年에 京城"세브란스"醫專을 優秀한 成績으로 卒業하고 一年間內科에서 勤務하면서 研究를거듭한 當時新界에名聲을 날리든天才醫師이다 그후咸南州道立病院外科 眼鼻咽喉科에서 一年동안 勤務하며 公衆의保健에 힘쓰다가뜻한바잇서 職을辭하고 昨年十二月에 當地에서 開業하야名聲은날로도파가며 患者는洪水가티 밀려入院患者의 必要를느끼고 明年度부터는 入院室을新築하야 氏는 더욱親切可愛하고 稱讚하야 天才的濟衆仁術은 大衆의惠澤이될것이다

共存共榮의共同組合 組合長 崔承萬氏

共同組合은 昭和十一年에 貢鎭文、崔智煥、崔承萬有志諸氏의發起로 漁村의共存共榮과 進興을目的으로하고 大衆的으로 組織된 東海岸의優秀한 公益事業團體이다 組合長崔承萬氏의 奮鬪努力으로 優秀한成績을 올리여 咸北水産界의 巨星的存在를가지고잇다 氏는 人格이 高尚圓滿하야 一般의名望을 한몸에 集中하고잇스며 該組合의 發展을爲하야 不眠不休의努力을 繼續하고잇다 氏는더욱水産界에對한 研究를 거듭하고잇다하니 組合의將來는 實로繁榮할것이다 (寫眞은 崔承萬氏)

燦然한歷史가진 漁大津普校

漁大津普通學校는 이땅의敎育使命을띄고 기픈歷史를가진 咸北敎育界에 優秀한자리를 占한 學校이다 大正十二年에 故石亨根氏 安永根氏 故姜瑞煥氏의發起로 地方有志와함께 期成會를 組織하고 同年四月에設置認可를 得하여 實現에努力한結果 그해 八月에開校하엿스며 昭和九年十月에 修業年限을 六年으로延長하고 現在學級은 七級으로擴張하야 當地의入學難을어느程度까지 緩和케하엿스며 現在籍生은 六百名을 超過하야 남로繁榮하여가며 더욱이만흔卒業生을社會에보내여 各層에서 이땅의産業 敎育各地方에서 活躍하고잇스니 學校의 業績은 實로 燦爛하다

東海水產界의王 上田正喜氏

氏는 …講習所를優秀한 成績으로卒業하고 岩手縣水産試驗場水産技手로 多年間 勤務하다가 昭和七年에 當地日本油脂株式會社漁大津分工場主任으로 轉任되여 五六年間 眞實한努力과 훌륭한 手腕으로 東海水産界에 名聲을날리고잇스며 氏의偉大한業績은 萬人을 感嘆케하다 (寫眞은 上田氏)

各方으로活動하는 金學祚氏

氏는元山出生으로 商業界의長老로 成功을한商業家이다 氏는布木雜貨及希麗業까지 經營하는 實로多方面으로活動하야 現在의 事業上專을다거가며 氏는親切第一主義로 顧客의便利를圖謀하고 잇다 (寫眞은 金學祚氏)

水產業界의王者 能美猪勇武氏

氏는 石川縣出生으로 東京水産講習所를卒業하고 多年間水産界에서勤務하다가 昭和二年에三十萬圓株式會社를組織하야 會社本據를 漁大津에두고 新浦、注文津、長湖津等에 出張所를두어 朝鮮水産業界에 王座를占하고잇다 氏는 압으로 許可가잇는대로 機關擴張을 計畫하고잇다하며 漁大津産業界를 爲하야 만히 活動하리라하니 漁大津으로서도 만은기대를갓고잇다 (寫眞은 能美氏)

醸酒界의巨人 鄭錫老氏

氏는 일즉이 醸酒業을 經營하야 十有年間 悪戰苦鬪努力한 結果 斯界의 成功者로 地方에 일흠을 날리고잇다 販賣路는 南으로 明川 北으로輸城까지 四百餘支店을 가지고잇스며 더욱압으로는 需要에 應하야 大規模의 林産機關擴張을 計劃하고잇다

水產界의恩人 大簾鐵太郞氏

氏는鳥取縣出生으로 일즉水産界에서活動하다가 昭和十年에朝鮮漁業株式會社咸北出張所主任으로轉任되여 不眠不休의努力과敏活한外交로 咸北水産界에存在를빗내고잇사 氏는人格이圓滿하야 … 稱을날리고잇는同時 아프로는生產機關을擴張할計劃으로 不斷히努力과研究를거듭하고잇다 (寫眞은 大簾鐵太郞氏)

貿易界의重鎭 尹載玉氏

氏는咸南出生으로 貿易界에서 老鐵한手腕을가진분이다 氏는東興商會主人으로서 貿易取引을날로 …

藥業으로成功한 德望家 金鳳俊氏

氏는 洪原出生으로 일즉부터 藥業에進出하야 醫藥界의先進으로 赤手로成功한분이다 氏는德望이 豐富하고 道義心이 만허貧寒한 사람들의生命救濟에 힘쓰고잇서 一般의 敬仰을밧는有志이다

鑛山으로成功한 鑛業家 奇日山氏

氏는明川出生으로 十七歲부터 請負業으로 多年間活動하엿스며 그後日本工業株式會社에서八年間 勤務하다가 昨年四月부터 東山金鑛主로 一年동안 無限한苦鬪를 거듭한結果 鑛脈을 發見하야 二十萬圓의 金鑛株式會社를 組織하고 大規模로着手하여 成功한事業家다 氏는鑛區를A區B區로分하여 最新式分析機도 設置使用할計劃이며 其他여러가지 機器를 購入할計劃이니 氏의事業은 더욱有望하다

波瀾겪고成功한 水產業大家 石松鶴氏

氏는 慶北出生으로 젊은世波 … 에서 多年 水產業에對한만흔經驗을싸흔事業家이다 氏는한때는 不運의逆境에서 彷徨하엿스나 百折不屈의果敢한鬪爭으로 難波를 突進하야 至今은事業界의 重鎭의자리를차지하엿다 그리고氏는 産業機關改革을目標하고 不斷히努力하고잇다니 氏의將來는더욱企待된다 (寫眞은 石松鶴氏)

水產業으로成功한 崔華益氏

氏는 … 出生으로 일즉부터商業界에 獻身하야 만흔經驗을싸허온老熟한 商業家로서 赤手로成功한斯界의模範이되여 地方에이름을날리고잇스며 氏는正直信用으로 一般의信望을갓고잇다 氏는더욱이地方發展의大勢에順應하야 商業界의모든機關擴張을 計劃하고 잇다하니 氏의前途는 더욱빗날것이다 (寫眞은 閔泳謹氏)

商業界의柱石 自手成家한 閔泳謹氏

와 싸우다가 水產業에 着手한지十有年以來 … 이되여잇다 (寫眞은 崔華益氏)

漁大津의開拓者 水產界의巨頭 中川淳年氏

氏는鳥取縣出生으로 水產學校를나와 大正十年에 漁大津에 定着하야 水產界에關係를가지고 活動하여오며 只今은五十萬圓을超過하는 東海岸水產界에 그存在가 뚜렷하다 氏는人格이 高尚하야 萬人의敬仰을 밧으며 漁大津發展에 努力한 漁大津開拓者의한사람이다 을 擔當하야 斯界에뚜렷한 자리를 차지한분이다 氏는誠實心이 厚하야 一般의 歡心을사고잇스며 就實勤勉하야 一般의標的이되여잇다

敎育界에功勞만흔 漁大津普校長 高基英氏

氏는吉州出生으로 敎育界의 巨星的存在이다 二十餘年間을 敎育家로서의 氏는吉州、間島、鏡城、會寧等地의 公立普通學校長으로 歷任하며 昭和十年에 漁大津普通學校로赴任된以來 咸北敎育界에 빗난存在를가진 實로이땅의 敎育界에 功勳이만흔분이다 (寫眞은 高基英氏)

商業界의名望家 吳聖煥氏

氏는 … 優秀한成績으로卒業하고 數年間敎育界에서 育英事業에 만히努力하다가 뜻한바가잇서 職을辭免하고 商業界에進出한바 本是英才의所有者로 勤勉努力하야 明川永安에本店을두고 斯界에名望家가되엿다 氏는 더욱압으로는 機關을擴張할計劃이라하니 將來는더욱 빗날것이다 (寫眞은 吳聖煥氏)

商業界의重鎭 崔尙虔氏

氏는일즉 京畿道方面에서 每申支局을가지고 그地方發展에 만히活動하다가 商業界로 轉向하야 東西各種 名藥으로부터 一切를 都賣하고잇스며 地方發展을 爲하야도만흔活動을하고잇다 (寫眞은 金泰京氏)

木材界의巨星 金泰京氏

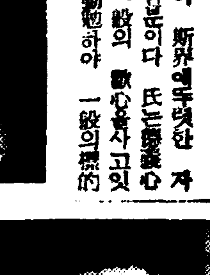

氏는咸鏡南道出生으로 일직부터木材商에進出하야 奮鬪努力으로 成功한 巨商이다 氏는 活動範圍가 … 城津까지 販路를 開拓하엿스며 더욱 … 에 支店을두어 압으로 大大的으로 活動計劃을세우고잇는분이다

水產界의巨星 速水藤雄氏

氏는大分縣出生으로 일즉中津中學을優秀한成績으로 卒業하고 多年間海産業에 關係를가지고活動하다가 뜻한바잇서 朝鮮에건너와 水産物商會인 漁大津에定住하면서 十餘年間 奮鬪努力한結果 水産業에이름을 날리게되엿스며 製造業外에 海産物도取扱하야 그取引範圍가넓으나 氏는 더욱漁網會員으로 多方面으로 活動하는분이다 (寫眞은 速水氏)

將來가囑望되는 靑年實業家 金正德氏

氏는咸興出生으로 …學校를優秀한成績으로卒業하고 當地共信商會支配人으로 多年間勤務하야 水産業에 만은經驗을쌋은분이다 氏는남보다뛰여나게 聰明하야 事理에밝으며 德行이兼備하야 地方靑年의 模範이되여잇다 氏는더욱 學校後援會重要幹部로 地方敎育普及에만히 힘쓰고잇다 (寫眞은 金正德氏)

紹介版을發行하면서

新興產業都市인 漁大津이 要求하는 文化發展에 一助가되고저하야 本人이 朝鮮日報支局記者가된지 겨우 四個月이 지낫습니다 그동안이 적으다면 적으기도하지만 言論機關으로서의 使命을 다하지못함에 잇서서는 여러분과함께 遺憾을 마지안나이다 淺學菲才이나 產業發展과 敎育普及에 些少한 도음이라도되여 이땅에平和鄕을建設하야 明朗한 그속에서 참다운生活을 求하도록할가하야 苦慮하든것이 諸賢의 親切한指導와 至極한·愛護를 多豪하야 紹介版을 發行하게되여 漁大津이가진 計畫經綸을 世間에널리 紹介하야 今後發展上 도움이되고자 함에 잇서서는 甚히 거친하야 마지안습니다 그러나 短時日內로 發行하는關係上 古蹟에對한材料蒐集의 不充分과 여러분의紹介版에對한企待에 어그러짐이만흠은 자못遺憾되는바입니다 本是計畫은 漁大津의빗나는産業을筆頭로하여 漁郞의名勝古蹟과 이땅의 옛날名賢으로부터 現在各界重鎭들과 숨은天才들이며 敎育、宗敎、各方面에亘하야 全貌를그대로 紹介코저하엿스나 時日關係와 制限된紙面關係로 萬全을圖謀지못함에 잇서 諸賢의 甚深한 諒解를바라오며 今後에잇서서도 變함업는 指導로써 저로하여금 言論界에서 使命을다하도록 鞭撻하여주시옵기를 바라나이다 特히 今番紹介版發行에 多大한後援을하여주신 여러분에게 衷心으로 感謝의뜻을 表하나이다

漁大津支局 李鍾喆

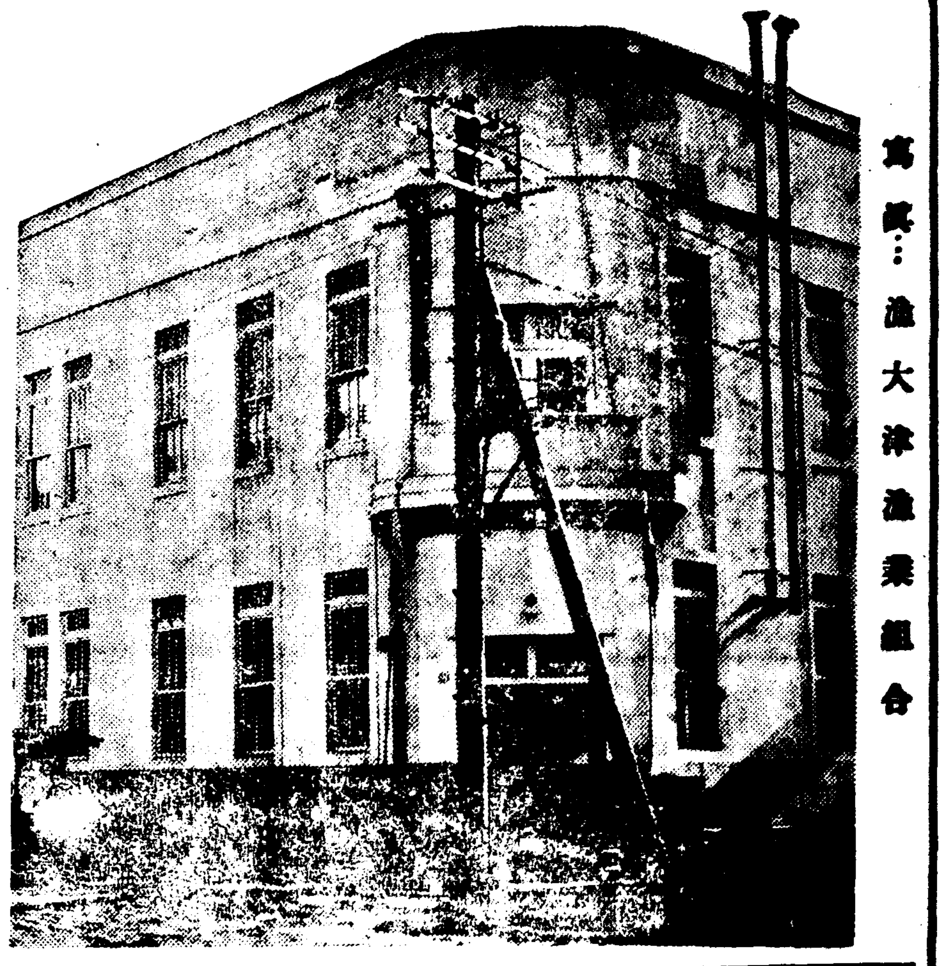

寫眞…漁大津漁業組合

漁大津水產組合

築港期成會長 坂口幸吉

香推工場

城崎工場

鳥井德太郞

米穀商 高亮吉

水產業 鄭仲乭

曾石峯

水產業 南元國

金炳弼

水產業 米穀商 徐鉉默

漁大津尋常小學校

物品俱備 十字屋

漁大津無線電信局

信用本位 金キング洋品店 金生權

東星旅館

池翊淳

李青松商店

有志 李申庚

高級裁縫 ミナト洋服店 中央洋服店

水產業 咸亨達

技術本位 東光堂寫眞館

全英

元範龍

學藝

「유다」的인 것과 文學
―小市民出身作家의 最初모랄― (二)

金南天

그의先生을 銀三十兩으로 박구어버린『유다』의 그뒤의 行蹟에 對하야는 一定한 宗敎的目的에 依하야 記錄된 福音書는 지나치게 冷待한感이잇다。나의알기에는 마태卄七章에 단 세節이 그를 爲하야 割愛되엿슬뿐이다 『유다』는 本是열두弟子中에가장修養이엿흔 爲人이엿다。그러므로 그만큼 더人間的인것을가지고잇섯다。

그는弟子中에서 唯一의猶太出身이오、金錢의香氣를 가장만히맛흔사람이엇다、그는 前날布木점을버렷다가 失敗하고、그탓에빗도잇섯으려니와 金갑진것도 相當히 만헛든모양이다。그러케그는 도十二弟子中에서 會計裕인職務를 맛허보고잇섯다。돈을속여서 술을 마신다느니、엣날의빗을 갑는다느니 하야、弟子들한테 들誥難과 攻擊을바더왓다 그러든다가『유다』는 또다시功名心이 相當햇다。弟子들이 아룸다운 요단江岸에서 그들의先生이 업는것을틈타 예루살렘으로 ...領을籌策할때에『유다』는 그들의總大將格이 되고십허 여간만아타까워하지 안헛다고한다。

結局 聖書는『유다』가그의主를 銀三十兩으로 바꾸어버린것을『사단의侵犯』으로 說明하고잇스나 그는 모든 條件에서 그러케될 數만흔素點을 가지고잇섯다。

最後의 晩餐에서 基督의말과 行動에 벌글통하니 憤慨하야이미 캄캄한밤이된 房바그로 나간는『유다』의 모양이 우리의눈아페 歷然하다。

그러나『유다』는 예수가 十字架에까지 오르게될줄은 꿈에도 생각지못하엿다。마태傳福音은 그것을 다음과가티 記述하엿다。『이에 예수를 파른 유다는 그가 死刑으로 作定된것을보고 後悔하야 祭司長長老들에게 三十兩의 銀을돌려주면서 나는 罪업는피를팔아罪를犯하엿도다 하고말하엿다』그러나 그들이 吾不關焉이라고 拒絶할때『유다』는『그銀을聖所에 던지고 가서목을매어 죽엇다』고써잇다。

이 짤븐記錄은 우리들에게끈임업는 想像의줄을 뻣게한다。그는 그러케 조와하든 돈을던저버리고 山으로가서 목을매어 自身의苦悶을 解決해버린것이다 어『유다』의수감은 어떠한弟子의 거룩한行蹟보다도 決코價値업는것이아니라고 나는생각한다

以上、나는 貧窮한 聖書의知識을 기울려서 지나치게 長문한 獨斷을試驗하얏다。그러나우에서 본 세場面 다시말하면基督이 背信者를 摘發하는곳과、베드로가 그의先生을 否認하고 痛哭하는곳과 뭇호로『유다』가 先生을판것을 後悔하고 스스로 제목숨을 끈허버리는 이세개의感激的인場面에서 나는嚴俐한는듯한文學精神을 把持해볼려고한다

생각컨대 이세개의 人間的感情이 한줄의階段을 넘어서서가장典型的으로 綜合된것은 勿論『유다』에잇서다 그러나 銀三十兩과 밧굴려는弟子를 無慈悲하게 摘發하는 基督의 非安協性과 自身의 卑屈과 懷疑와 慾望와 卑怯에 가슴을 두다리며 痛哭하는 베드로를넘어서 그의 마음을 팔엇든『유다』가 銀錢을던지고 목을매어서 自己罪를 斷行하는곳에이르러 우리들이 決定的인戰慄을 느끼는것은 무슨까닭일는가?

여세場面이 混然히合하야 하나의 高度感動을주어 어곳에서 現代文學精神으로 直通하는 어떤直感的인것을 갓게하는代身、『유다』의속에는 우리들現代小市民과 가장內密的으로 近似한곳이잇스며 다시 그의現死의속에서 小市民出身作家가 脫出하여야할 最初의『모랄』을 發見하게되는때문은 아닌가하고 나는지금생각하고잇다。

實로 모든것을 否定하려는否定文學精神의 最初의勇氣로써作家自身의 속에잇는『유다』的인것을 剔發하려고 그곳에 假借에 가까운 容赦업는 暴露을斷行하는마당에서 文學的實踐의最初의 問題를 解決하려는 作家의『모랄』은 聖書가 우리에게주는 上述한바와가튼 高貴한感銘以外의 것이 아니다。이곳에『유다』를聖書에서 빼서다가우리들의先祖로끄러세울려는 可恐할만한現實性이잇는것이다實로現代는 그가 날개를펴치고잇는구석구석까지『유다』的인것을 안고잇다는것으로 固有의特徵을삼고잇다。이러한 對象의 全包圍陣을向하야 리얼리스트作家가그의 筆鋒을 휘둘르기前、爲先무엇보담 自己心內에서『유다』的인것을 發見할려는 態度가 作家의最初의『모랄』이되는것에對하야는 그러나 이곳에 若干의 文學的社會的解明이 必要할가한다。(續)

匈牙利出生의樂聖
「리스트」의 一代記 (六)

洪蘭坡

먼저도 말한바와 가티 우리는 이 악성(樂聖)의 사생활을 통하야 그의생애와 그의예술을 보다더 절실하게 리해할수잇다면 다행한일이요 또『리스트』의 일생에 생겨나던 로ㅡ맨스의 가지가지는동시에『쇼팡』이나『와ㅡ그네르』가튼 대악성과도 크나큰 관련을 가지고잇는만큼 이한편의 글이결코 무의미한악취미의 붓작난이라고 생각하고십지는 안슴니다。

『리스트』는 친구로서 가장 친절하고 동정이만햇스며、스승으로서 또한 인자하엿슬뿐만 아니라、평생에 남을 말할때에 악평을 해본일이업섯고、또 선천적으로 질투라는것을 모르던 사람이엿슴니다。그는비록 그의 품행문제로 인하야 남의 입에 오르나리기는 햇슬망정、그의 타고난 품성은 한울가티 놉고도 맑엇으며、또 남의일을 자기의 일 이상으로 생각하고、남의성공을 자기의 성공가티 기뻐햇슬뿐만 아니라、그의재산은 언제나 남을위하야 사용할수잇도록 준비해가지고 잇섯스니、『와ㅡ그네르』가 그를 말하야『십자가우의 그리스도와가티、그는 자기자신보다도 남을 구제하기위하야 언제나 준비하고잇다』고 한것이、어찌 거짓말이겟슴니까 그의 자비와 그의 선행에대한 거룩은、그의 숭고한 도덕에대한 모든 악행을 속하고도 오히려 나믐이 잇슴을 우리는 밋고 기뻐하는 바어니와 그는一八六五년에 어르러서『로ㅡ마』교의 의식대로 머리를 깍고 승려(僧侶)가 된일까지 잇스니여기대해서는『프랑소아·셀버이스』란 사람의 설명이 가장잘 그의심경을 말해주엇다고 생각합니다 곳『잇는겐슈타인 공작부인과동서생활을 하게된것이 세상의버난을톨으게되자 그는 세상에대하야 사죄하는의미로 승려라는 거룩한 직분에 나아가게 되엿스며 동시에 그의손을 쥐여보랴고 열망하는 부녀자들의 마수(魔手)를버서나기 위한 한방법으로 어길을 취한것이랴』고 말햇슴니다。

『리스트』의 전기를 읽은사람은 누구나그의 판대하고도 자벗한 품성을 기억하리라고 밋거니와 그가 남을사랑하는 그 진실된 정성은 도저히 하엽으로 다말할수가 업슬것이니 어것은 오로지 그의교양이 훌륭햇던 까닭인 동시에 그의풍성의아롭다웁던어느때 어느곳에나 유감업시 발로(發露)되야 그에게 대한 여러사람의 애정은한며와 존경의 범위를초월하야순수한 의미에서『사랑』그것이려고 말하지 안흘수 업슴니다。

라디오

十四日(火曜)

◇午後六時 어야기『수수꺼지』 金向錄
◇同六時二五分 어린이新聞
◇同六時三〇分 講演『자멘호프博士의生辰을當하야』 朴 漢
◇同七時四〇分 農村講座(二)『有畜農業의特質』 金 雄 珏
◇同八時一〇分 歌謠曲 一、恨만은旅路 二、그러면그대여 三、에디오피아의夜曲 四、사랑의十字路 五、江東千里 六、滿洲뒤골목 趙 影 心 伴奏 DK管絃團
◇同八時三五分 音律 靈山會相中에서 一、上靈山 二、中靈山 三、잔靈山 四、가락도드리 五、上絃
◇同九時 連續野談 朝鮮正宗傳書所員 觀象『三杯』(一) 庚 秋 岡

十五日(水曜)

◇午前一〇時三〇分 料理製法『메여무침』
◇午後〇時五分 (東)軍歌 一、遼征萬里 本居長豫作曲(平間合唱付) 二、新戰場 杉山長谷雄作曲(四家同) 三、陣中月 大石源太郎作曲(平間男聲合唱付) 四、皇軍 藤井淸水作曲(四家女聲) 五、戰鬪機決戰 弘田龍太郞作曲(合唱) 獨唱 平間 文壽 四家 文子 合唱 大日本聯合合唱團 피아노伴奏 高木 東六
◇同一時一五分 家庭時間『冬期休學과兒童을어떠케利用할가』 京師 張 和 順
◇同六時 兒童과先生의時間 一、郵便函(讀本卷五、二十四課) 二、國境便り(讀本卷十二、十八課)
◇同六時二五分 어린이新聞 (三年生、六年生)
◇同六時三〇分 講演『滿洲移民에 對하야』 總督府事務官 宋 ? 道
◇同七時四〇分 農村講座(三)『有畜農業의實際』 金 雄 珏
◇同八時一〇分 〃『兒童劇』 指揮 朴 景 鎬
◇同八時二五分 獨唱 一、… 모리 다녀요 … 丈夫恨 나、새타령 沈 相 健
◇同九時 連續野談 觀象『三杯』(二) 庚 秋 岡

國手爭覇譜 =(5)=

白 任佑植
黑 丁奎春

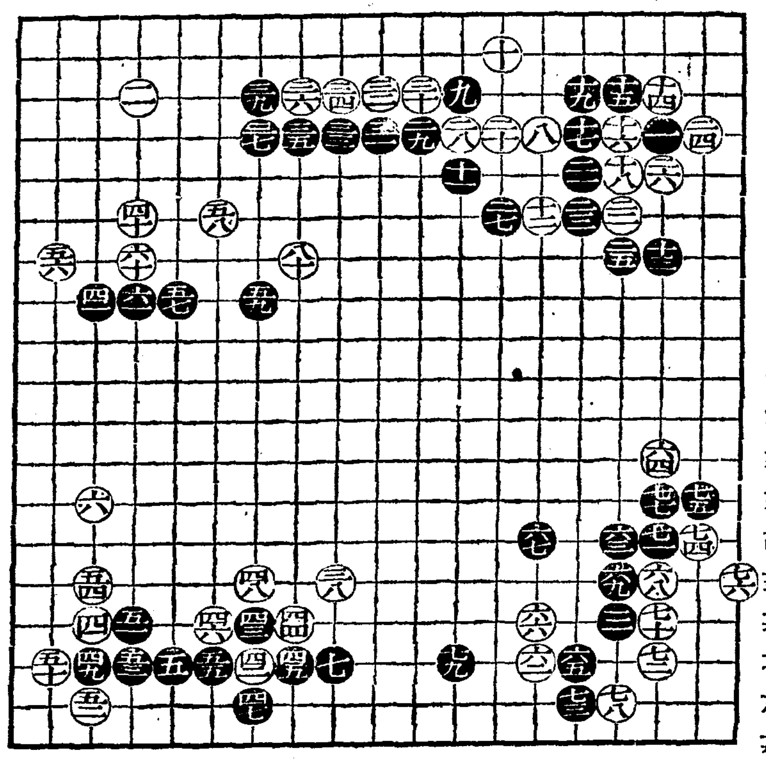

●六五 戊의十七
○六六 己의十六
●六七 己의十四
○六八 丙의十五
●六九 丁의十五
○七〇 丙의十六
●七一 丙의十四
○七二 丙의十七
●七三 戊의十八
○七四 乙의十四
●七五 乙의十三
○七六 甲의十五
●七七 丙의十三
○七八 丁의十八
●七九 辛의十七
○八〇 丑의七

死點
● 一 丙의四
● 亖 寅의十六

×××××× 本社獨占 ××××××

白은取此捨彼의 集中戰法이有利
그러나北角의蹐蹐은 大勢를不利케引導

黑은 北角의 鞏固한 陣地를 根據로해서 白의侵入을 左右로 衝突하려고하니 白은 黑陣의 左右嚢을 침노해서、두곳이 다 成功하기는 어려운지라 어느쪽이든지 한곳은犧牲하고 그등을타서 一方의自陣을 有利하게 展開하지아니하면 안될것이다。戰局이 어만큼되엿슬때 黑은 六十五를 戊의十七로 벌리는것은 當然한일이라 白도 따라서 六十六을 己의十六으로 올라서는것이 亦是 當然한일인데 黑은 六十七을 己의十四로 노핫다。그러니 白은 黑의左嚢을 건드리는라고 六十八을 丙의十五로 드리갓다。白의黑의右嚢에 己의十六 十七 二目을 占據하엿스니 인제는 黑의 左嚢을 건드려보는것이適時의 着手라고는할수잇스나 이러케되고보면 白은 黑의 左嚢에서 陣形을 베푸러 거기서盤根着節을 한뒤에 그餘勢를모라 中央으로 長驅大馳해야할터인데 그러한 戰法으로보면 白六十八 丙의十五는좀 迫切한 느낌이업지안타。그보담도 먼저 乙의十五로 벌려서 黑의應手를 바든뒤에 다시 丙의九 近隣에 벌니면 局形이 재법 어울릴것이니 그때에 中央으로 進出하는것이 조핫슬것이다。

그러나 黑이六十九를 丁의十五로 바드니 上述의見地에서보면 白은 七十을 當然丙의十四로 나와야할것인데 丙의十六으로 갑히 드리간때문에 黑은好機勿失이라고해서그만 七十一을 丙의十四로 끈흐니 白은百年의 大計를 꿈꾸든 六十四 丙의 十二가羽翼이 拔되면서 大局의 進展衆은 水泡로 도라가고 다만 北角의 小宇宙에 局限히 蹈蹐하게되엿다。가령小宇宙에蹈蹐하드래도 餘手의 勞나업스나 多幸한일이지마는 白은다시 七十二를 丙의十七로 가지안호면 안되는데 黑은 七十三을 戊의十八로 네려서고보니 白은 不得已 七十五를 乙의十三을 가서 手順에 따라 黑七十七이 丙의十三까지는갓스나 어려고 보아도 白은角陣을 確保하자니 七十八을 丁의十八로 놋지아니할수업는데 그러니 黑은 先着의 好機를 어더 七十九를辛의十七로 一石을 加해 白의 着根할 餘地를 除하려하엿다 그러니白은 八十을 丑의七로갓스나 이戰法이 그緊着하지못하다

(赤松子觀戰記)

漢詩漫話
孔子의評詩準則 ―― (六)

崔滄海

『更上一層樓』格으로 牧歌的文化의領域에서 批判의꽃을 한거름上向식혀 볼까한다 『樂而不淫、哀而不傷』은 孔子의 關雎之詩에對한 讚辭인同時에 評辭이다 孔子는 中庸을 道德의 最高準則으로定하엿고『喜怒哀樂未發之謂中、發而中節之謂和』는 孔子의孫이며『中庸』의作者인 子思가 中庸之德을 心을的으로 說明한것이다。그러면 關雎詩는 孔子에게 잇서서는 樂而不淫하고 哀而不傷한關雎는 勿論 中庸의詩歌로서 다시 말하면 情緖의 過不及이업는 卽 萬古의 經이될만한 詩歌로서 認識되엇든것이다 그러나 道德의 最高基準인 中庸은 한個의 漢然한 槪念的으로 그槪念의 神聖한 『베일』을 벗끼고보면 그

槪念의 內包에는 歷史的制限이 嚴然히 相續되고잇지안는가 우리는 文化批判의 責任을 淸算히 履行하라는 科學的方法의 眼光미테서 어떤問題를 잡간이라도 取扱하지안으면 아니될것이다

우리는 이 關雎一詩에서 當時封建貴族의 戀愛觀과 配偶制度의本格的規定性을 充分히把握할수잇다

詩의劈頭에『關關雎鳩』를 取用한것은 封建時代에잇서서 男女의 神聖한約束인貞操를 女子에게만 課賦하는 男權主義를 宿命的으로 表示한것이아닌가!『窈窕淑女君子好逑』는 貴族의 一夫一婦的 女性에對한 閫門的封建制度

를 如實히 말지아니는가!『窈窕淑女、寤寐求之』는 配偶의求得을 男性에게오로지엿다는것을 말하지아닌는가! 不淫不傷은 勿論 男女居室의美德이지만 詩의 主人公인文王은 九十九子를 나홀만한 多數한妃嬪妾御를 擁有하얏스니 一夫一妻의制度에 比하면 그얼마나 客觀的矛盾을 實踐하엿는가!無制限的으로『初夜權』을 享有한 領主的地位에 잇서서 配偶에對한選擇權을 絶對賦與된以上에『窈窕淑女 寤寐求之。求之不得、寤寐思服。悠哉悠哉、輾轉反側。』은畢竟 一時的煩悶의程度에 지나지못한것이니 哀가 中庸을 지나서 性情의正을 害하지

傷心의지경까지 어를理由는 조곰도 업섯슬것이아닌가! 哀而不傷은 文王의 聖者를 기달리지안코 覇態的性質을 所有치안흔限에는 누구라도 그地位에處하면 可能할程度가아닌가!

그러면『不淫』『不傷』이란評辭는 결국 例의得意的準則인 中庸을 傳統的社會體制에對한 現實是認과 衞古的宣傳에 結附식혀서 神聖한 聖王的『베일』에 싸인 賢明한領主의 幸福시러운 享樂을 賢調로운 享樂을 顯彰한것이 아니면 아니될것이다。그리고 그禮讚의背後에잇서서 當時 支配的思想을 如實히 象徵한、그러나 高貴하게 表現한 關

雎詩 卽 三百篇의 代表的詩인 先驗的感化가 얼마나 그殺人的偉力을 가젓든것을 우리는 嚴肅히 認識치안흘수업는것이다。

樂而不淫의 一例로서 淫詩의『伊其相謔』와 哀而傷의 一例로서 澤陂詩의『涕泗滂沱』를 代表的으로 들수잇다 後來、周室의 王化가 降變함을 따라서 男女淫佚의風어 性情의 正軌인 中庸을 일허버려서 드듸여 亂臣賊子가 橫行하는 亂世에 이르게되얏다는것이 孔子의『赤詩의 力點인 周禮의倫理觀에 잇서서 가장 앞아가운일이 엇든것이다。

專賣特許

整髮ばかりではない同時にフケ痒みを止める藥用丹頂ポマード

정발뿐만 안이라 동시에 비듬 가려움을 업새는 포마ー드

本品은 配合을 吟味해서 毛根을 保護함에 効가잇는 特殊油脂硫黃劑와 頭髮生育促進上特効잇는 코레스테링類를 多量으로 含有함!

丹頂チック本舖 金鶴香水株式會社

潜伏梅毒 脳毒るいれき 動脈硬化 夌質療法 毒掃丸 三円三円五円 十円廿円卅円 普通用は一円二円五円 有名薬局デパートニアリ

樺太廳官營 海狗腎 新品到着

補精腎氣強壯에 神秘的靈効를가진全世界에唯一한 高貴의實彈眞品이외다 求服을願하시는분은 說明書請求次第無料進呈함

果然 百發百中 證明品

發賣元 合名會社 大洋貿易社 釜山府草梁町四一八 電話一一八二 振替釜山七九二二番

天野テント商會 大阪市西區北堀江 東京出張所

美이 活활 石비 鹸누

株式會社 吉田久四郎商店

本社大邱支局 電話一四四三

湿布에 エキホス
純國產品

感冒、肺炎、氣管支炎、咽喉가다루、肋(腹)膜炎、扁桃腺炎、神經痛、로이마치스、腰痛、火傷、齒痛、百日咳、其他모든炎症性、疼痛症疾患에 エキホス를塗布하면局所의血液循環을佳良케하고、充血疼痛을輕減하고、腫脹을업새고、滲出液을吸收함。濕布거티 번거롭지안코、一回의塗布로서長時間効力을잘持續함。

結核性肋膜炎、腹膜炎、淋巴腺腫(瘰癧)等에는 エキホス姉妹品인구야고ー르엑기호스의 使用에依하야効果一層顯著함

注意 近時外觀、包裝等エキホス에類似한製品多數잇슴 購入하실際는반다시「エキホス」라고指名을願함。

全國信用잇는藥店에는반다시「エキホス」의備品잇슴

包裝定價 一〇〇瓦 ・五五 二五〇瓦 一・一〇 五〇〇瓦 一・九〇 二瓩 六・〇〇

發賣元 株式會社 武田長兵衛商店 株式會社 塩野義商店
製造元 二巴合名會社 大阪市東區道修町

EXIHOS

A—70

新蔘賣出一週日에 白蔘만二萬斤賣盡
製造業者와販賣者間의紛糾도안세만체
날개도친듯 팔리는開城人蔘

【開城】 개성삼업주식회사（開城蔘業株式會社）에서 제조된 금년고려인삼은 우중삼（雨中蔘）하나어서 건조가 순조롭게되어백삼십팔만근미삼（尾蔘）칠만근합계이십오만근은 농히생산되리라고전기제조회사는 일즉이 독의의미소로써 장담하바잇섯스나 요즘제조된 실수확고를 보면 백삼이 십팔만근으로 약이만근이나되는 엄청난 감소를 보엿고그대신 미삼（尾蔘）은 칠만오천근의 생산으로 약오천근의 증산을 보엿다 이처럼 백삼미삼이증가된 리유를 들으니 동회사지배인 산개（山蓋）씨는다음과가티말하다

『첫재 백삼（白蔘）제조원인 수삼（水蔘）에 수분이만흔것을 완전한제품을 맨들기위하야 지나치게 건조（乾燥）햇든대문이라하며 미삼의증가는 재래백삼제작에는 약간의 미삼을 남겨두엇스나 금년은 미삼은 한뿌리도 섞지안코 순전한백삼만가지고 작근（作斤）하야 금후『고려인삼』의 성가와 신용을놉이고자 개량제작햇든대문이다』고하다 그런데 금년은 원체백삼검사가 쳐여된데다가 제조회사대판매업자간에분규（紛糾）로 예년보다 이개월이나 신삼（新蔘）매출이늣고 또한지나무역두절등으로 판로의전도가극히 비관되리라는것이 일반의추측이엿스나 백약의왕 고려인삼만은 원채개선만이 산출될수잇는 특산품인만큼 한방의영약이 언시 신삼매출1통파 일주일내에 백삼만 삼만근이상이팔렷고 지금도 회사에서는 상품사러드는 판매업자들이 다토아 밀려드려 뜻하지안은대매출경기에동회사는 안비막개중에잇스며 따라서 여러가지동규（紛糾）풍동할서 일부분은 풍설된것도잇다고한다

蓬萊官民千餘名도 南京陷落祝賀行進

【蓬萊】 십이일정오 부천군소래면（富川郡蘇萊面）에서는 남경함락축하식을 소래공보교장에서 동교생사백명을비롯하야 각관공서직원과 각단체 언론기관유지 일반농민천여명이 회집하야 축하식을거행한후 동교정구제를시행하고 소래시내를 외대로 천지를 진동케하야 장사진가운데 기행렬을 엄숙히한후 만세삼창을하고 산회하엿다가 동오후두시부터 축하연을거행한후 동네시폐회하엿다한다

皇軍慰問會를組織

【伊川】 강원도이천군방장면（伊川郡方丈面）에서는 일반면민의자발적으로 북지사변에잇서서 국민된적성을 다하며 총후의책임을다하고자 방장면내 일천칠백여호에서 전부 절미（節米）를하야 매월삼십일에 이를모아 판매대금으로 황군의 위문금으로송치코자하야 지난삼십일 남경함락기념일을 기하야 경도리공회당（京都里公會堂）에서 발기인회를 개최하고 기초의원의선정을하고 오는삼십일에는 면민대회를 개최하고 절미보국（節米報國）의 적성을 다하기로 하엿다는데 발기인은 다음과가트다

金鍾河 金肖煥 朴吉俊 金炳九 金應權 李在甑

伊川、新溪兩郡間에 要地爭奪戰展開
黃海道와江原道의싸움으로
今後의歸結이注目處

【伊川】 금번 총독부대죽내무국장（大竹內務局長）이 황해도산간부 신계（新溪）곡산（谷山）의 시찰은 기회를 리용하야 황해도신계군민중에서는 대죽내무국장에게 강원도이천군락양면 지석지하（樂壤面支石下）의 두동리를 신계군으로 편입하도록진정하엿다는 사실이 모보에 게재된것을본 강원도이천군민은 아연긴장한가운데에 총독과 강원도지사에게 이에반대하는 신청을하는동시 도리혀 황해도신계군촌면（新溪郡村面）을 강원도로 편입하도록 맹운동을 하기로된바 현재 지리상으로보와 행정상으로편한 것이 만타는 리유로 황해도 신계군촌면 지석리가대정 륙년사월일일부터 강원도이천군락양면지석리로 행정구역이 되것에 대하야 황해도민중에서는 이를유감히 생각하여오던바 이를금번 신계군으로 다시금편입되도록 맹렬한운동을 하는것인데 현재황해도신계군촌면은락양면을 경유치안코는 도저히신계로 갈수가업는터이며 촌면면민들은 전부이천군으로 물화의출입을하고잇슴으로 지리상으로보와 당연히 신계군촌면은 이천군으로 편입하는것이 지당하다는 리유로 이천군내에서는제일문제를 이르키고잇다 그런데 지하리는 강원도내에서도유수한시장이며 이천군내의 심장（心臟）이 된다고 하여도 과언이 아닐터인데 그와가티 신계군민들이 얼토당토안흔 운동한거이라고 이천읍만여수민은분기하야 총독과 도지사에게 천여명의 날인한 장문의진정서를 제출코자 방금진정서에 도장을 박는중인데 이천군지하리가 신계로가느냐? 신계군촌면이 이천군으로 편입되느냐 실로 일반의 흥미를 끌고잇다고한다

溫水서도祝賀盛況

【溫水】 북지전선은 각일각으로 승리하여감에따라 금번에는 남경이함락되엿다는쾌보를받는 온수에서도 지난십이일정오에 국기를달고 오전열한시부터 각관공서원 각진흥회장 각상보교전교생 륙백여명이 참석하여 남경함락축하식을 성대히거행한후 기행렬까지하여 온수시내는 국기를들은 수백명의 만세소리는 진실로온수시중을 소란케하엿다

鍍金한金부치로 旅館主人을欺瞞
犯人은即時仁川署에

【仁川】 지난십삼일 인천부경정（仁川府京町）인화（仁和）여관에유숙하고잇든 경성부신당정（京城府新堂町）삼백륙십칠번지 로변찬（盧丙贊）（假名）（三七）은 여관주인에게 자기의 소유귀금속 천여원가량의것이 금국（金谷）우편소에와잇스나 돈이업서 찾지못하니 송료이십삼원을 꾸어달라한후 그돈으로 삼원오십전에 귀금속을 차저내어 그중에서 남자금반지 두개를 주인에게 내어주어 이를 오십원에 입질하야 식비를제하고 달라함으로주인은 그를 입질코자 할지음밧 칙내 도금한것이 발각되여 그제야 속은줄알고 인천서에 고발하야 그즉시 체포하얏스나송품한 연루자를 검색중이라한다

初等教員研究發表

경성부에서는 명년일월 십륙일 부내남대문소학교에서 부내초등학교제일회 교원연구발표대회를 열기로되엿다 그날에는 명사의 강연도잇슬터이라한다

燃料價格引下

【東豆川】 요사이 일기가 급작이 추어저서 나무한짐에 사오십전하든것이 륙칠십전으로 폭등되여 소비자는 곤난으로 지내든중 면사무소 산림주사（森林主事）가 조사한결과 원시세가 녀때 폭등된것이아니라 소비자에게한하야 소비를 아니할수업는 경우에잇서 엇절수업시 폭등된것이라하야 면사무소 산림주사는 면장과 상의하고 중개인을 선정하야 적당한 시세에 매매되도록 하얏다는데 가격은 일전보다 한짐에 대하야 십전가량저락되얏다한다

卄年의歷史잇는 鷺梁津消組解散
功勞者와勤續者도表彰

【永登浦】 이십유여년의 광휘잇는 력사를가진 시내 로량진소방조（鷺梁津消防組）는 작년사월 경성부세확장에 따라 경성소방서에 합병되지되고 본년일월이십일 로량진소방부를 설치하게되엿는데 로량진소방조는 대정륙년사월구일에 소방귀족에 의하야 구역내의 일동당팔전이내의 부과금으로 유지하기로 조두 고래동사（高澤勝子）부조두리원시（李源時）등 제씨의 멸사봉공의 정신으로 설립한이래 이십여성상을 지내오는동안 로량진방면의 사회공중의 생명재산보호를 위하야 공헌한바 공로가 만흠으로써 그간 두어차례나 도지사로 부터 표창을받든 전선적모범의용소방조로서 고래조두가 만흔공적의해정도 록하보치안코 분신쇄골의 봉공하든 공적은 실로크것이 잇슴으로본동（本洞） 흑석（黑石） 로량진（鷺梁津）등 각정회총대가 협력하야 십이일오후부터 로량진소 은로학교（恩露學校）에서 야구경성소방서장 판민다수열석하에 성대한 해산식과 근속소방조원의표창식을거행하엿다 동일은마침남경함락의 축하행사도 잇는 경축일로서 정각이되자 목하영（木下榮）씨가 개회를 선언하고 지전 본동정총대（池田本洞町總代）로부터 이십년간 로량진소방조원들이 헌신활동한 공로에대한 감사의말이잇섯고 은배 목배 헌폼등의기념품증정이잇슨후 야구소방서장의 축사가잇슨다음 고래조두의 답사（答辭）와 폐회의사 그런데 표창받든 조원은 다음과갓다

◆銀盃受領者 組頭高澤勝子 副組頭李源時 小頭杉本豊藏 同金仁成 同森田義章 同金三東 그外消防手十八名◆木盃受領者 消防手金奭俊外二十七名◆現金十圓 死亡金亭三遺族

皇軍慰問煙草寄託
西岩簡易校生美擧

【金浦】 지나사변돌발한후론김포군내에서는 각양각색으로 국방헌금 황군위문금품이 매일답지한다함은 기보한바어니와 서암간이학교（西岩簡易學校）에서는지난륙일 애국일에 방과후사십팔명의 생도들은 부근산으로 도라다니면서 시초（柴草）를 채취하야가지고 그것을 사원팔십전의 현금으로화전하야 황군위문연초（煙草）를사서 지난구일에 김포연초판매소로 기탁하엿다고한다

金浦에서도晝夜로 南京陷落祝賀行事

【金浦】 김포에서도 이번 남경함락을 축하하기위하야 지난십이일에 군내각학교를 중심으로하고 관공서직원급 각단체를 총동원시켜가지고 성대한 축하식을 거행하엿다 그리고 읍내에서는 관민천여명이 신사로

第七日 連夜超滿員의盛況
本報讀者慰安音樂映畵大會

每夜午後六時半本社講堂에서續開

指定日招待券持參人에限하야入場

長篇小說 林巨正 【4】

洪碧初 作 金熊超 畵

송악산（四）

이때 사랑에서는 안식구다리고구경갈두령을 작정하게되엿는데 꺽정이가 누구누구 지정하지안코 각각 의향을들어보앗다. 처음에 리봉학이를보고

『너 갈라느냐』

하고 물으니

『가구십지안습니다』

대답하고 그다음에 방구북이를보고

『너는갈라느냐』

하고 물으니

『저두 안가겟습니다』

대답하고 또그다음에 서림이더러

『서종사는 어떠케하겟소』

하고 물어서

『대장께서가시면 가겟습니다』

대답하니 파오주가 별안간에

『그러면 그러치』

하고 무릅을 첫다.

『너 그게 무슨소리냐』

『서종사는 가겟습니다 안가겟습니다 그러실거운대답을안허러니 생각햇더니 내생각이 꼭 들어마젓지요』

『누가 너더러 남의대답할말 생각하라드냐』

『누가 생각하래요 내가 생각햇지』

『주둥이를 닥치지못하느냐』

꺽정이가 파오주를 욱박질른뒤에 의향뭇든것을 다시계속하얏다.

『돌석이는 갈테지』

『네』

『천왕동이두 갈테냐』

『네』

『막봉이는』

『갈랍니다』

『산이는』

『고만두겟습니다』

『그럼 지원하는사람께하구 서종사하구 가면 사람수가 꽉 안식구맛찬가지네이되는군 그러캐 넷이가지』

『꽉 넷이맛입니까 한두사람더 갈두 조치안습니까』

서림이가 물엇다.

『누구 더갈사람잇소』

『우선 오두령께서두 저더러구경가게되거든 가티가자구 말슴하든걸이요』

『오두령은 늙은이가 무슨구경이여 내가 고만두랄테니 별려마우』

『나는 사람갑세못가우』

팍오주가 드러대듯 말하얏다.

『구경터에 어린자식새기를 뭘처업구오는 녀편네가 만흘텐데 그어린것들이 모두울어두 네가 미처날뛰지안흘테냐』

『그까진놈의구경 갈생각은업지만 나하나만 쑥빼노쿠 수에두 처주지안흐니 내가서운하지안흐면 사람이아니요 나는고만두구형님두 다시생각해보면 서운하리다』

팍오주의 두덜거리는말을 꺽정이는 웃고 들엇다 서림이가 먼저말을 다시 니어내여서

『그러면 오두령은 고만두더래두 대장께서는 가시겟지요』

하고 말하니 꺽정이가 고개를 가로흔들엇다.

『아무일두업는때니 소풍삼아서 가시지요』

『안가겟소』

꺽정이의 말이 요개할나위가 업서보이어서 서림이는 다시더 권하지못하엿다 두령들외에 대장시위（侍衛）란 소임을가진 신불출이와 팍능통이는 대장이가지도안코 또 보내지도 아니하야 가지못하게들되엿다.

두령넷이 안식구넷을 다리고 단오전날 송도나가서 하룻밤자고 단오날놀이 구구경하고 저녁때 돌아오기로 작정한것이어 단오전날 일인데 이튿날인 단오전날 아침에 꺽정이가 안에들어와서 조반을먹을때 애기어머니만 상머리에 와서안고 백손어머니는 눈에보이지아니하얏다.

『어듸갓소』

『생병이나서누엇서』

『생병이라니?』

『구경을못가서 병이낫스니 구경을보내주엇스면 조켓서』

『글세 무슨병이란말이요』

『구경을가려고 틀독하다가 못가게되는데 애성이나서 어제점심저녁 두끼니 물한목음안먹고 오늘도 머리를싸고누엇스니 보는사람이 답답해죽겟서 제발 구경을보내주어요』

『구경을못가서 굶어죽을작정하는 그럼못생긴년은 굶어죽어두조소 가만내버려두우』

『사내들은 잘굶으는일이지만 녀편네가 아이설때는 공연이 성접이 까다러워서요』

『정 그러케 구구경이하구십다면 송악산단오굿이 끗난뒤에 무당년들을 붓잡어다가 여기서 큰굿을 한번시킬테니 그때 실컷구경하라구 일르시우』

『굿구경은 여차고 대왕당그네를 뛰러갈라고 그애야』

『그그네는 무슨 별난그네요』

『단오날 대왕당그네를 뛰면 내외간의 춘도 조하지고 귀한아들도나코 신병도업서진다나』

『남들으우 누님에게 맛길테니구경을보내든 마든 맘대루 하우』

꺽정이의 바허락과 애기어머니의 온허락으로 백손어머니와 황천왕동이의안해가 다시가게되어서 안식구의구경갈사람이 넷이 둘우 여섯으로 늘엇다.

森永 詰合 ビスケット

모리나가 비스켓도

賣行品質 東洋一

大端히 經濟的이오 滋養이 豐富하고 衛生的이라는 點에서 發育期에 잇는 애기네들에게는 업서서는 아니될 必須品으로 生覺합니다 반드시 愛用하여 주시기 仰望하나이다

粗惡類似品이 잇사오니 반드시 森永品이라 指定하여 주십시요

宮內省御用達 森永製菓株式會社

專賣特許金펜附 品質保險證付

和信萬年筆

和信本支店・各地連鎖店販賣

돈벌기大王 リート式穀物膨脹機

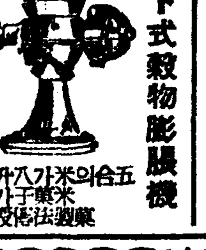

五合의米가八升가되는米菓製法傳授

新型機器カタログ進呈

大阪市北區田町九番地 兒島製作所 (電話北五二八九番)

名藥案內

米國最高强壯劑 肺病、腳氣不足、神經衰弱、心臟病、淋病、一般慢性病

食血劑으로 百藥이無効하신분은 米國에서 製造한世界最高强壯劑「코카ー콜라ー」를服用하시요百發百中으로特效、服用無効時에는返金합니다。藥價三圓五十錢、試用瓶一圓九十錢。京城鍾路三丁目七。米國라ー마製藥會社東洋總代理店 韓正洋行 電光一三八大。振替口座京城二七、三三〇番

佐波醫學博士秘法 メウヂン短期療法公開

腦神經衰弱

無料로 五年間의苦惱를업시한 나의貴한體驗을말함

여러가지藥을먹어도낫지안는분과

조흔藥과조흔療法을알고십흔분

記憶力減退 頭重으로腦가나쁜분

視力減退、性的障害 倦怠症 記憶力이조치못한분

頭痛眩氣잇는분 房事不能인분

事物倦怠를늣기는분 히스테리ー인분

空然히怒하기쉬운분 밤잠잘못자는분

事物에對하야煩悶하는분 젊어저고시픈분

이러한분은나의體驗療法을알리어病魔에서救하는것이나의職務上義務이고責任이므로安心하시고問議하여주시요無料로누구에게나알리여드립니다。朝鮮日報라쓰시고「腦神經衰弱治法無料送附하라」고申込하면보내드립니다。

東京市小石川區東青柳町二三 敬神福德會 健康談部相主任

效力으로팔리는

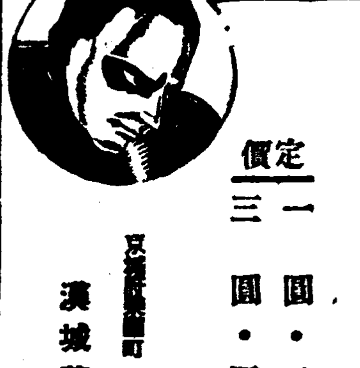

胃腸病特効劑 即治水 (즉치수)

【效能】 急慢性胃カタル。胃腸カタル。水アタリ。食アタリ。其他胃腸病ニ特効アリ

定價 一圓・二圓 三圓・四圓

京城府鍾路 漢城藥舘本店

全國有名藥房에有

器械鍼療法 (英・米・佛・獨特許)

◎◎◎ 實地講習科 通信講習科 速成講習科

朝鮮語로講習함

學則開業文獻送呈 (郵券六錢要)

奥村療法 朝鮮學院

◎所在地‖京城府大和町三丁目五五番地 ◎本院 大阪市西區江戶堀下通五丁目 電話土佐堀一六八四三番

◇特典‖修了者全部開業得

腫症仙藥 趙膏藥

종기에는…… 됴고약으로!!

크거나 적거나 모든종기에 성종홍부치여합창이빠르고 종기시초에 부치면 덧나지아니하고 곳수저안습니다

【効能】 ○모든등창부스럼 ○모든습종 ○유종 ○담종 ○오래된부스럼 ○담결니는데 ○낙상되야어혈진데 ○견비와요통 ○모든부스럼에신효함

（藥價）五錢、十錢、二十錢

全鮮各地有名藥店에서販賣하옴

製造元 天一製藥株式會社

發賣元 天一藥房

時勢表進呈

絹布 綿布 現金都賣

時勢絕對低廉、地方人士歡迎

絹綿布及新柄流行珍品豐富具備

京城府鍾路三丁目十番地 絹綿布商 東順德

電話光化門(3)三六六番 長一、三〇〇番

振替口座京城一四九四番

効力本位

男性ホルモン アンドロスチン (안도로스틴 호르몬)

睾丸호르몬인 テストステロン의 外睾性生殖腺中의 全有効成分을 包含하고 治療的 効力이 優秀함으로써 各國의 醫藥界에 實用됨

特히 急速히 高單位男性호르몬의 補給을 要하야는 諸症의 治療劑로서 ペラントレーン・チバ(アストステロン의 作用을 增强케하는 プロビオート)를 發賣함。一週一乃至二個注射(無痛)

體力・精力・精神力의衰退・疲勞倦怠感・男性機能衰弱・神經衰弱・高血壓・糖尿病・視力減退・早老症其他一般老衰現象의豫防及身心의衰退에伴하는諸障碍에適用함

◇錠劑 ◇注射液(A・B入)…注射無痛…

錠劑三十錠入 金三圓八十錢・百錠入 金十一圓五十錢・二百五十錠入 金二十五圓 外に注射液大箱入及五十管入あり

文獻 大阪市東區瓦町三和ビル內 西ベーゼル化學工業會社日本學術部より郵呈

日本總代理店 發賣元 株式會社武田長兵衞商店 特約店 東京日本橋區 小西新・鳥居・三共

12—29

15日

モロッコの動乱

ジャック・ホルト メエ・クラーク ヘンリイ・ゴルトン主演

コロムビア超特作 アーネスト・シユードザック監督

赫熱の陽の下熱砂の彼方! これは自らを抹殺した一新聞記者が體驗したなまなましい世界の果ての戀と冒險!!

闇の狂人

廿世紀フォックス特作探偵映畫・ブルース・ヘムバーストン監督

母親人形

怪奇俳優の双璧ボリス・カーロフ主演

黑川弥太郎・花井蘭子・常盤操子主演

大每 朝日 事變ニュース

換氣溫風 煖房完備

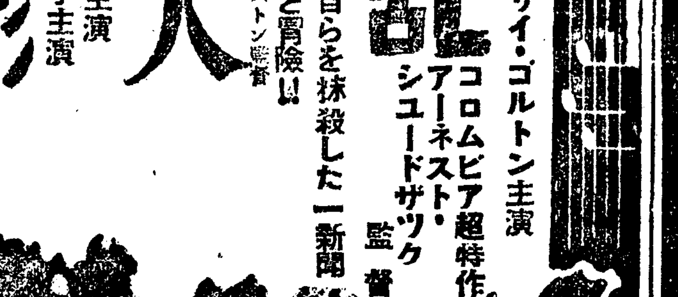

若劇

學生募集

學則送呈

每月一日新學期開始

奉天自動車株式會社附屬

滿洲自動車學校

創立以來十五年 設備東洋第一 合格率最高

就職迅速 在學生百九十名 寄宿舍完備

活動寫眞敎育 乘用車及トラック練習

本科 三個月卒業 受驗科 一個月卒業

奉天商埠地十一緯路五五 電話(2)二九四四番

登錄商標 世界 SK

世界化 運動靴

登錄商標 銀河水

銀河水 고무신

世界護謨工業合資會社

京城府新設里三三七番地 電話(長)一八三七番 振替京城一七九〇四番

社長 金胤洙 專務 金景鎭

狸 特히高價買入

死猪並鴨等買入

生狸至急取引店募集

東洋一의鳥獸問屋

山口屋小動物園

東京下谷入谷三九〇

流行歌 百萬円이생긴다면

合唱 金貞九・張世貞

海鳥曲 獨唱 李蘭影 (九七〇二一)

OKEH 오케-레코-드

戰時經濟行進譜 (六)

爲替

今年度의 財界는 모든方面에 잇서서 戰時體制의 洗禮를 受하얏스나 爲替가 더 그것은 國際收支惡化의 深刻을 말하는것이겟다.

어非常時의 動亂을 端的으로 反映한것은 이엇섯다. 爲替一面 ─ 그것의 動態는 比較的 적고 昭和五年부터 八年에 亘하야 金解禁、金輸出再禁止、米國金輸出停止等의 深刻한 內外大事件으로 大幅의 高下를 示하얏던것에 比하면 平穩無事 表面安定이엇가는 感을 呈하얏다. 그러나 이에 內在한 惡材料가 累積해가며 不絶히 爲替動搖가 表面化치안햇던 事實

輸出貿易은 輸入防遏의 世界的風潮에 依하야 昨年上半期頃부터 伸力鈍化가 顯著하얏스나 二、二六事件後의 政治的情勢의 急展開에 依하야 昭和十二年度豫算의 劃期的增大가 不可避로되고 이豫算을 消化케 爲하야서는 國內生產力의 大擴張이 必要케됨에至하야 貿易의 逆潮가 急激해지고 이에 伴하야 爲替는 崩落을 示할 狀態로서 간신히 正金銀行의 必死的 努力에 依하야 基準을 維持하는 狀態이엇다 이러케 爲替의 崩落을 急하게한것은 昨年末의 輸入思惑의 殺到이엇다 一志二片의 爲替水準을 가지하[illegible] 持식히던 正金銀行도 이輸入爲替의 殺到에 依하야 겨우어 빠지고 大藏、日銀兩當局과 協[illegible] 首腦衆을 講究하면서 本春을 도어면 程度까지 爲替를 [illegible] 하여야한다. 그리고 爲替를 取하기에는 그實現을 不可能케하는 事情이 內藏되어잇다.

基準維持에 必死 金蓄積政策放棄!

[illegible]하얏던것이다.

× 그對策으로서 [illegible] 爲替基準을 維持키爲하야 爲替管理를 一步進하야 [illegible] 一志二片 어째까지 基準을 放棄하든지 어느 二者中一을 取하는以外에 다른 方法이 업는데 前者를 取하면 國民生活 特히 文化的生活에 相當한 犧牲을 强行하여야 하게고 [illegible] 輸入防遏 [illegible]的意味에잇서서의 [illegible]

第一로 爲替[illegible] 物價[illegible] 招來하고 [illegible] 『인플레』의 導火線으로 [illegible] 第二로 [illegible] 生產力擴充[illegible] 多數의 物資를 [illegible] 輸入에 [illegible] 國際收支[illegible] 第三은 世界[illegible] 增加가 以前가티 期待되지안는다.

× 그리하야 日本의 爲替政策은 對英一志二片의 現基準을 어디까지든지 死守하는수밧게업스리라고 確認되어 爲替水準을 維持하자는 方針이 決定되엇다. 그리하야 그 最初의 出現이 一月八日의 爲替管理强化이엇다. 爲替許可制를 施行한 [illegible] 一個月三萬圓相當額以上의 [illegible]

[illegible] 輸入爲替取[illegible] 許可制[illegible] 防止[illegible] 正常한 [illegible] 表面의 目的[illegible] 戰時的[illegible]이엇다. 正常的[illegible] 輸入을 制限하는것은 아니라고 [illegible] 그러나 [illegible] 財政經濟의 [illegible] 招來되는 [illegible] 을 [illegible] 以上과가티 爲替[illegible] 一月八日의 爲替許可制實施에 依하야 明示되고 [illegible] 內閣에 잇서서는 [illegible]

× 그러고 [illegible] 八月[illegible] 正米의 實勢로 [illegible] 十二月十二日公布 [illegible]

米消費漸增趨勢

咸南北工業勃興·人口增加

北朝鮮에서大量需要

今年은 未曾有의 大豊作임으로 米의 朝鮮內消費가 顯著히 增加될것으로 豫想되며 米의 朝鮮內消費는 金額的으로 增加될것이 고엇스나 最近의 新現象으로 注目을 끌고잇는바는 從來米의 消費가 極히 少量이든 咸南北地方의 消費가 激增한것이다 卽 北朝鮮地方은 近年 各種工業의 勃興을 보아 人口가 增加하며 따라 今年은 特히 白米의 需要가 激增하야 西朝鮮 南朝鮮方面으로부터 移送되는것이 相當한 數量에 達하고잇다 이것은 그 數量을 指摘하기는 힘드나 今後 一層增加를 볼것으로 米穀業者는 觀測하고잇다

[illegible]敉 二千八百八十九萬六千九百三十七圓으로 前週中에比하야 八千三百十七枚 一千三十五萬四千六百圓의 各減少이엇다

產金大增產計畫 內地資金을融通

地方自治團體가 一部危險負擔

金融機關이 責任貸出

朝鮮產金大增進計畫에 依하야 內地資金을 融通하거로 諒解가 成立된모양인데 이鑛山資金을어떠한方法으로 融資하느냐하는것이 매우注目되는 問題이다 卽鑛山金融은 대단히 危險性이만흔 바이어 危險性을 除去하게 爲하야 鑛山官營論까지 擡頭하얏스나 全部危險負擔을

〔國庫〕 에만져우는것은 實際上困難한 關係임으로 그貸出形式은 產金計畫進行如何에도 重大한 關係가잇는것인즉 鑛山金融方法에 對하야서는 何等의 便法을 講究하게될모양인데 자장 有力한方法으로서는 中小商工業金融과 거의가튼것을 採用할듯하다

그中小商工業金融은 內地에서 實施하고잇는것에 依하면 大體地方自治團體가 一部危險을 負擔하는同時에 金融機關이 貸出責任을 지는形式을 取하는것인데 金融機關은 自治團體를通하야

〔低利〕 資金을 融通하고 各鑛山에 低利로貸出할터인데 金融機關이 貸出한後 回收不能에對한 自己保險과 中小貸出營業의 支出도 합하여 다그러고 自治團體는 金融機關에 對한 監督을하는것은 勿論이다

어쨌든 鑛山金融方法이 實施되면 總督府를 通하야 低利資金은 朝鮮內金融機關을 通하야 各鑛山에 合理的으로 分布되는 同時에 總督府의 產金增產計畫과도 提携하게되며 新春을 마지하는 朝鮮鑛業界에서는 期待되엇다한다

燐寸工業 相剋激化

朝鮮內燐寸業은 內地工業聯系의 三菱商事를通한 旣得地盤에 對하야 近年勃興의 朝鮮內中小業者가 團結을策하고 그販賣競爭이 자못激化되어[illegible]

一、朝鮮의 燐寸價格은 어느程度까지 係로 漸落되어 內地의 統制價格에 比하야 大幅의 開가 잇는것

一、一方朝鮮製品은 釜山、淸津方面으로부터 內地에 進出하고 『아웃사이더』로서 活躍等의 現象을 露呈하고 朝鮮內의 生產業者의 組合統制가 一面에 잇서 進行되나 이內鮮競爭이 更히 深化할모양이라한다

京城商議에서 南京陷落祝電

京城商議에서는 十三日의 議員總會決議로써 如左히 南京陷落의 祝電을 松井最高指揮官에게 發하얏다

南京陷落의 大勝을 慶祝하고 會議所總會의 決議로써 感謝함

가튼 祝電을 長谷川第三艦隊司令官에게도 發하얏다

纑油輸送協議

纑油運送에 關하야 油肥聯合委員會를 十七、八兩日間 水產會館에서 開催키로 되엿다 議題는 『纑油運送에 關한 問題、其他販賣에 關한 諸問題』이고 또 十九日에는 繼續하야 同聯合會의 總會를 開催한다

混砂精米는 漸次로潛影

米糠檢查의 前途期待

懸案인 米糠檢查는 近間實施키로 決定하고 穀物檢查所에서는 準備中인데 檢查實施에 依하야 混砂搗는 漸次減少하고 反對로 無砂搗가 漸增될것으로 半島精米界에 一新機을 劃하리라하야 注目된다 卽 檢查實施에 依하야

一、無砂糠과 混砂糠의 區別이 明確하게 되엇스므로 製油原料 飼肥料가 모다 有利한 無砂糠이 需要가 增加하고 混砂糠은 自然需要가 減少될것이다

一、從하야 價格도 無砂는 高고 混砂는 低하게될으로 精米業者로서도 自然無砂搗에 傾하리라한다

米倉社長後任 石塚氏就任?

朝鮮米穀倉庫의 松井社長逝去에 伴한 後任은 諸說이 잇섯스나 結局同社長의 椅子는 朝鮮의 米穀政策上 極히 重要한 役割을 가지고 또農林省方面에 對하야 警戒上에도 如上의 點으로 權威者가 必要한 事情으로 農林局技師石塚峻氏(穀檢所長)가 就任에 確定的으로 되엇다

手形交換減少

十二月六日乃至十一日에 至한 京城組銀手形交換高는 一萬八千三百二十五

京城物價또暴騰

雜穀、織物、燃料、食料、肥料、建築材等

七個月만에 指數急騰

鮮銀調查 = 十一月中의 京城卸賣物價指數는 二〇八포인트九六으로 前月中에比하야 四포인트三七의 昂騰이오 前年同月에比하면 一四포인트六四의 昂騰이다 調查品目三十種中 比前月騰貴十三、低落十、保合七로 如左하다

▲騰貴品 大麥、小麥、粟、和金巾、三八紬、石炭、木炭、小麥粉、再製鹽、碳安、金物、板硝子、牛皮

▲低落品 玄米、精米、大豆、小豆、綿絲、生絲、綿布、砂糖、豆粕、洋紙

▲保合品 石油、松板、醬油、日本酒、麥酒、木材、燐寸

어제 今年一月以降의 物價指數를보면 四月의 二〇九、二七이 最高天井으로서 五月二〇四、九三으로 急反落되고서 二〇四와 二〇五間에 保合이더니 十一月에 至하야 二〇八、九六으로 다시急騰을보이어 注目되엇다

◇十二年京城物價指數

一月	二〇三·三七	七月	二〇三·三三
二月	二〇四·三六	八月	二〇五·二五
三月	二〇九·四一	九月	二〇六·二七
四月	二〇九·二七	十月	二〇四·五九
五月	二〇四·九三	十一月	二〇八·九六
六月	二〇四·七六		

十二年度夏秋蠶狀況

掃立枚數(四分)增加 戶數(大分)增

產繭額七百萬瓩(一分增)

昭和十二年中의 夏秋蠶狀況에 對한 農林局調査에依하면 本年은 育蠶中稚蠶期의 高溫乾燥又는秋蠶期의冷濕으로 天候가比較的良好치못하엿스나 適切한指導와 育蠶技術의改善의結果 飼育戶數、掃立枚數、產繭額은 모다 前年에比하야 增加를보앗고 全般的成績은 普通이엇다 卽飼育戶數其他計數를보면

▲戶數 六二三、五二二戶 比前年(增)三五、二〇一戶(六分)

▲掃立枚數 四四一、七九一枚 比前年(增)一六、〇九枚(四分六)

▲產繭額 七、一六九、五六一瓩 比前年(增)八一、四八〇瓩(一分二)

朝信의期末信託

朝鮮信託의 期末(十一月末)現在의 信託勘定은 合計七千五百八十三萬四千圓에 達하야 前期末에 比하면 七百三十萬圓을增加하엿다 各種別勘定은 如左하다(單位千圓)

特定金錢信託	四、〇六四
不特定金錢信託	四三、四二〇
有價證券信託	四、四四〇
不動產	二三、九一四
其他	一〇〇

朝信六分配据置

朝鮮信託은 本月二十七日午前十時부터 銀行集會所에서 定時總會를開催하고

一、本年下期諸決算案과 利益金處分案承認件

二、取締役林茂樹氏辭任에 伴한 補選件

明年初市勢豫想 懸賞募集

初立會 (一月四日)

朝取期米 三月限寄付値(前場寄値)

朝新株 朝取短期前場寄値

東新株 同上

(以上豫想을左記項目으로募集)

賞品 一等 十圓 三名 / 二等 五圓 六名 / 三等 (朝鮮日報二個月購讀券) 十二名

適中者多數인때는 抽籤으로定하고 適中者가업는때는 最近値로써順次로定함

▲締切=明年一月二日本社着에限함

▲發表=明年一月七日

▲注意=住所氏名을明記하야 朝鮮日報經濟部로보내고 用紙는葉書로 一人一張一題에限함

朝鮮日報社

氷割增保險 二十圓으로妥協

南浦、海州兩港의 氷割增保險은 船主協會와 丸ナ協會가 折衝한結果 如左히 決定하엿다

一、來十二月十五日부터 三月末까지 實施(前年比一個月繰上)

一、料金은 二十圓으로決定(前年比五圓引上)

船會社는 保險會社의 强硬主張에 依하야 二十五圓을 어듸까지 主張하얏스나 協會側의 要求를 容하야 妥協한것이라한다

三、取締役杉村逸樓氏、監事役金漢奎氏任期滿了에 伴한 改選件을 附議할터인데 配當은 年六分程度內定、林氏의 後任은 富永文一氏(前殖銀代表)가 新任되고 杉村、金兩氏는 重任되리라한다

朝鮮信託異動

朝鮮信託에서는 本店副支配人岡崎卓氏를 任에 任하야 如左히 十三日附로 發令되엇다

總務課長 本店副支配人 [illegible]

庶務課長兼務를命함 田村喜三次郎

本店副支配人 岡崎卓 依願解職을命함

船腹不足 傭船料十二圓

沂海海運市況은 依然한 特殊船腹需要와 一方季節的荷動旺盛으로 船腹不足이 到來하야 運賃傭船料가 모다 暴騰을 示하고 傭船料는 最近까지 十圓唱이엇든것이 昨今十二圓까지 暴騰되엇다 또 運賃은 若濱五圓二十錢의 强保合인데 糖糖稅取運賃이 一噸二倍以上으로 引上되엇슴으로 이에 刺戟되어 去益騰勢를 [illegible]

經濟界消息

○朝鮮織物에 伊藤忠入社 朝鮮織物은 今回重役의 持株一部를 伊藤忠商事에 讓渡하고 本月末 定時總會에서 伊藤忠商事로서 二名의 重役을 選任하게 되엇다 同社는 拂込資本金에 依한 唯一의 人絹織物會社로서 相當한 業績을 擧하고 七分配當을 行하고잇는데 最近의 拂込額과 金融難에 依하야 三十七圓五十錢拂込의 株가 現在 二十七圓唱임으로 伊藤忠의 同社에의 進出은 株式市場으로부터 好感되는 同時에 同社今後의 積極的活動이 期待된다고

今日의 市勢 (十四日)

株式 急落反動 少高

前場反底 昨後場 米艦事件을 傳하야 小口賣方의 投物과 함께 總崩落步調이엇다가 底에서 止한後 今朝의 外電은 反落으로 人氣[illegible] 不安이엇스나 市勢는 底堅으로 東新一圓高、鐘新二圓六十錢高로 寄付한後影響은 [illegible] 無活氣이엇스나 下止狀이된 市勢는 賣方稀薄 [illegible] 平定狀이되어 大引되엇다

後場少高 後場은 東新百七十二圓二十錢에 寄付한後 鐘新은 二百八十四圓二十錢에 [illegible] 保合步調로 少高에 인다

反戾底堅

前週末부터 今週初에 至하야 買方一部의 利食、賣방一部의 [illegible] 外交問題의 發生等으로 急反落이되엇는 市勢는 [illegible] 底狀態에서 [illegible]

市場六感

株……昨日의 瓦落으로 投物은 一巡하엿는지 다시 市勢는 反發氣味 ▲그러나 低落인 市勢、아즉도 中勢觀은 반인 것이 常例 ▲그리고 그 反映은 急激한 反騰이 困難함은 理의 當然 ▲다시 買進하고 順序로 高値로 [illegible] 米艦事件의 [illegible] 그 뒤에 英國艦 [illegible] 勿論 南京陷落後의 [illegible]

米……一段瓦落을 [illegible] 市勢는 다시 頑强하야 一段高 [illegible] 市勢는 依然 [illegible]

(金剛城)

玉整理時代!

材料如何를 떠나서 株式自體內의 動向을 본다면 上場에서 大勢가 [illegible] 思惑的으로 注文되어 大衆의 買物이 [illegible]

國債 外債低나 堅强

【東京電話同盟】 金融情勢의 緩慢으로 內地債는 一般 [illegible] 五分利四分利지 [illegible] 米貨債는 海外市價의 不利로 [illegible] 賣方에 [illegible]

▲甲號五分 一〇一、七〇 ▲第三五分 一〇一、八〇 ▲佛貨四分 一〇〇、九六 ▲米五分半 五八、〇〇

期米 伸惱이나 頑强

前場反高 今朝는 雨天으로 阪地先限 三十四圓五十五錢 [illegible] 前場은 三十一圓八十一錢에 [illegible] 十一圓七十五錢 [illegible]

後場伸惱 後場은 三十一圓七十九錢 [illegible]

當地幾分底强

[illegible]

大勢는尙頑强

[illegible]

正米 出廻增加 低調

京城下放 [illegible]

仁川奔落 [illegible]

釜山反落 [illegible]

仁川在米增加 [illegible]

木浦不變 [illegible]

大邱堅調 [illegible]

群山軟調 [illegible]

朝取期米取組內容

[illegible]

今日財界日誌

[illegible]

海外經濟 (十三日)

[illegible]

銀行券 (十三日)

[illegible]

手形交換·金利

[illegible]

鰯油粕·麥粉

[illegible]

對外爲替

[illegible]

金·銀價

[illegible]

正米

[illegible]

正租

[illegible]

雜穀

[illegible]

綿絲布

[illegible]

滿洲商況

[illegible]

株式

朝取短期 / 大阪短期 / 東京短期 / 大阪長期 [illegible]

期米

朝取期米 / 大邱期米 / 釜山期米 / 木浦期米 / 群山期米 / 大阪期米 / 東京期米 / 日本各地期米 [illegible]

京城物價 (十四日)

[illegible]

砂糖

[illegible]

生絲

[illegible]

人絹

[illegible]

棉花

[illegible]

綿糸

[illegible]

朝取 取引員 金益證券 京城府南金町二

朝取取引員 昭和證券株式會社 京城明治町一丁目 電本代表長二三三六

期米 東 趙俊鎬取引店 仁川海岸町二丁目 電話長一六二

福 朝取證券米豆取引員 株式 京城黃金町 仁川本町 案內進呈 吉村榮左エ門商店